



Prefettura di Caserta - Ufficio Territoriale del Governo

**Pianificazione di emergenza e soccorso
di Pre-Esercizio
per eventuali incidenti all'interno della
galleria "MONTE AGLIO"
ubicate sull'itinerario ferroviario Napoli-Bari
tratta
CANCELLO – FRASSO TELESINO**

**N.B.: per l'Emergenza di RFI, il Responsabile
Operativo (ROE) nella tratta in esame
è il
DCCM – Dirigente Centrale Coordinatore Movimento
del Posto Centrale di Napoli Centrale
Tel. 081 567 2234 (numero sottoposto a registrazione
vocale)
cell. 3138044567**

Versione	Numero 0.0.0
	Data 11/09/2024

Il presente documento è costituito da numero 65 pagine, comprensivo di allegati



Prefettura di Caserta - Ufficio Territoriale del Governo

Gallerie del Monte Aglio

LINEA CANCELLO – FRASSO TELESINO

CONTESTUALIZZAZIONE DELL'AREA CON CARTA AEROFOTOGRAMMETRICA

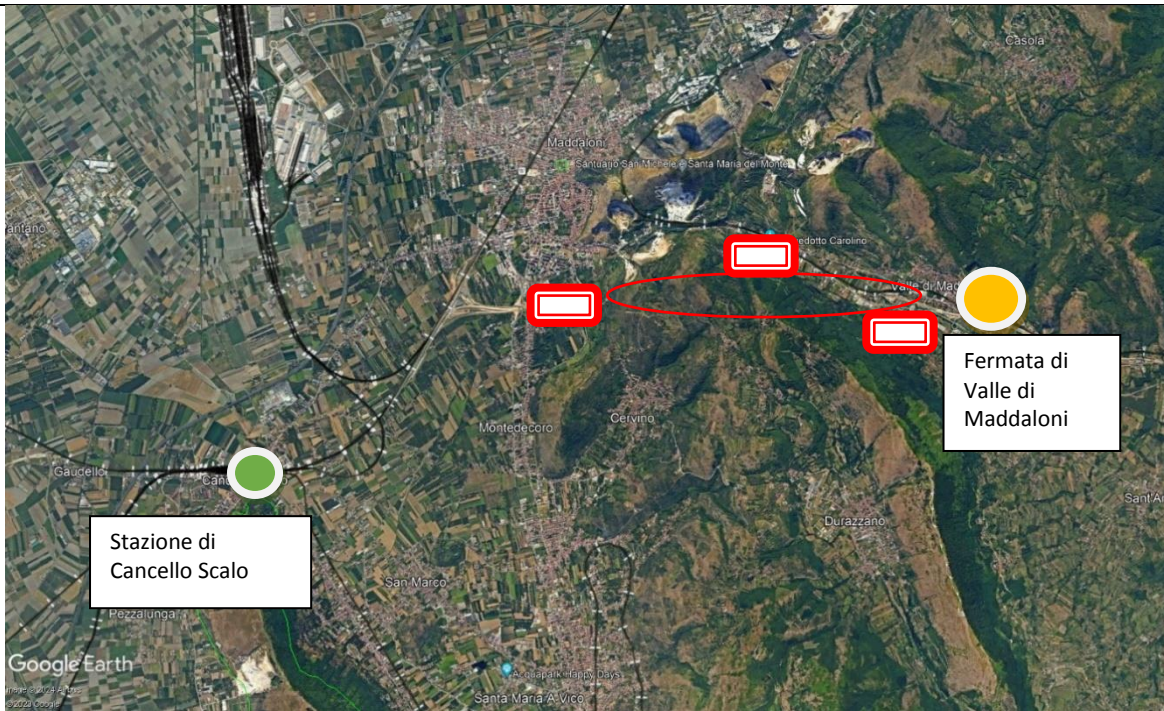

Stazione Presenziata



Stazione Presenziabile



Area Triage

Stazione di Cannello Scalo

Galleria Monte Aglio L= 4196 m

Fermata di Valle di Maddaloni





Prefettura di Caserta - Ufficio Territoriale del Governo

Imbocco Nord lato Valle di Maddaloni

Coordinate GPS imbocco galleria:

41.072307° Latitudine nord

14.416027° longitudine est

FOTO IMBOCCO



Accesso alla sede ferroviaria per raggiungere imbocco Nord galleria del Monte Aglio lato Valle di Maddaloni

Coordinate GPS:

41.072307° Latitudine nord

14.416027° longitudine est

FOTO ACCESSO





Prefettura di Caserta - Ufficio Territoriale del Governo

Imbocco Sud lato Cancellò

Coordinate GPS imbocco galleria:

41.034830° latitudine nord

14.403873° longitudine est

FOTO IMBOCCO



Accesso alla sede ferroviaria per raggiungere imbocco Sud galleria del Monte Aglio lato Cancellò

Coordinate GPS:

41.072151 latitudine nord

14.416002 longitudine est

FOTO ACCESSO



Caratteristiche tecniche essenziali della galleria

Lunghezza	4.196 m
Tipologia della galleria	Galleria Naturale e Artificiale
Pendenza massima (‰)	13,0 ‰
Caratteristiche particolari	N.A.



Prefettura di Caserta - Ufficio Territoriale del Governo

Sommario

1. PREMESSA.....	7
2. NORMATIVA DI RIFERIMENTO.....	9
3. ABBREVIAZIONI E TERMINI RICORRENTI NEL DOCUMENTO	10
3.1 Termini e definizioni	10
3.2 Elenco delle principali abbreviazioni	15
4. SCOPO DEL PIANO	16
5. SCENARI INCIDENTALI.....	17
6. OBIETTIVI DI SOCCORSO	18
6.1 Raggiungibilità degli accessi primari.....	18
6.2 Accesso in galleria – Illuminazione di emergenza – Comunicazioni in emergenza	18
6.3 Praticabilità e tempistica per le azioni di soccorso.....	18
7. CARATTERISTICHE DEL TRATTO DI LINEA FERROVIARIA.....	20
7.1 Orario/programma di esercizio	20
8. ORGANIZZAZIONE DELL'INTERVENTO	21
8.1 GENERALITÀ.....	21
8.1.1 Soccorso tecnico urgente	21
8.1.2 Soccorso sanitario.....	21
8.1.3 Ripristino.....	21
8.1.4 Posto di Comando Avanzato (P.C.A.).....	22
8.2 I soggetti interessati dal piano.....	22
8.2.1 Gestore dell'infrastruttura: Rete Ferroviaria Italiana (RFI)	22
8.2.2 Imprese ferroviarie	23
8.2.3 Prefetto di Caserta.....	23
8.2.4 Sala Operativa VVF.....	24
8.2.5 Comando Provinciale dei Vigili del Fuoco di Caserta.....	24
8.2.6 Servizio emergenza sanitaria 118 (Servizio 118)	24
8.2.7 Azienda Sanitaria Locale	25
8.2.8 Comuni.....	25
8.2.9 Forze dell'Ordine	26
8.2.10 Agenzia Regionale per la Protezione dell'Ambiente (ARPAC)	26



Prefettura di Caserta - Ufficio Territoriale del Governo

8.2.11 Settore Protezione Civile della Regione Campania	27
9. COORDINAMENTO OPERATIVO	27
9.1 Comunicazioni e flusso informativo	27
9.1.1 Segnalazione da cittadini	28
9.1.2 Segnalazione da Gestore dell'infrastruttura (RFI)	29
9.1.3 Compiti del DCCM/ROE (RFI)	30
9.2 Attivazione risorse	30
9.3 Posto di comando avanzato (PCA)	31
9.4 Assistenza ai viaggiatori	31
9.5 Informazione di emergenza alla popolazione	32
10. PROCEDURE OPERATIVE SPECIFICHE	33
10.1 Interruzione della circolazione ferroviaria	33
10.2 Procedura per l'inizio dell'intervento (tolta tensione, scambio moduli)	33
10.3 Procedura per il termine del Soccorso Tecnico Urgente	34
10.4 Modalità di accesso per i soccorritori all'interno della galleria e dei punti della linea difficilmente raggiungibili	34
10.5 Zonizzazione operativa da modificare con zone RFI	35
10.6 Procedura di evacuazione dei passeggeri	36
10.7 Gestione viabilità ordinaria	36
11. ALLEGATI	37
11.1 Rubrica	37
11.2 Scheda tecnica unificata di segnalazione dell'emergenza da RFI	39
11.3 Galleria del Monte Aglio. (dal Km 2+774 al Km 6+970)	40
11.4 Modello M. 40 per l'accesso del mezzo bimodale dei VV.F all'infrastruttura ferroviaria	43
11.5 Scenari Incidentali da PEI di RFI	44
12. SCENARI DI INTERVENTO	52
12.1 Incidente in galleria del Monte Aglio	53



Prefettura di Caserta - Ufficio Territoriale del Governo

1. PREMESSA

Il presente documento viene redatto, in fase di “Pre-Esercizio” della Galleria Monte Aglio relativa all’itinerario Napoli-Bari, per la necessaria presa visione da parte di ANSFISA delle procedure di emergenza da mettere in atto durante il futuro esercizio ferroviario.

Con nota 8894/2017 del 07.08.2017 di ANSFISA (Ex ANSF) che in riferimento alle gallerie di nuova realizzazione specifica:

- *“Nel caso di interventi di nuova realizzazione/rinnovo/ristrutturazione di gallerie per le quali si configuri la necessità di una Autorizzazione di Messa in Servizio, questa Agenzia subordina l’emissione del provvedimento autorizzativo alla disponibilità dei suddetti piani, redatti in conformità con la normativa applicabile.*
- *La messa in esercizio di galleria nuove, rinnovate o ristrutturate non può essere effettuata in assenza dei suddetti piani e della preventiva effettuazione dell’esercitazione completa comprendente le procedure di evacuazione e soccorso con la partecipazione di tutte le categorie di personale indicate nel piano di emergenza*
- *La redazione dei Piani deve essere coerente alle norme di riferimento; in particolare nel rispetto del DM 28 ottobre 2005 si dovrà tener conto di quanto dettagliato nella nota a riferimento;”*

Tenuto conto che la documentazione deve essere presentata in ANSFISA dal Gestore dell’Infrastruttura entro il mese di Settembre 2024, al fine di traguardare l’attivazione dell’infrastruttura prevista per Aprile 2025, si prevede di deliberare il PES di “Esercizio” entro il mese di Dicembre 2024 propedeuticamente sarà effettuata un’esercitazione generale e reale con tutti i soggetti interessati così come previsto al punto 8 dell’allegato 4 del DM 28 Ottobre 2005.

L’esigenza di predisporre un Piano di Emergenza e Soccorso (PES) per le gallerie ferroviarie aventi lunghezza superiore a 1000 metri deriva dalle indicazioni contenute nel DM 28/10/2005, che prevede il coordinamento per gli interventi:

- di soccorso e di assistenza alla popolazione in occasione di incidenti stradali, ferroviari, e
- di facilitazione del soccorso, per le gallerie di lunghezza superiore ai 1.000 metri.

Definisce inoltre, per i vari scenari, le procedure di attivazione dei vari enti coinvolti nelle operazioni di soccorso.

Il presente Piano di Emergenza e Soccorso, riguardante la galleria ferroviaria del MONTE AGLIO ubicata sulla linea CANCELLO – FRASSO TELESINO, tra i Comuni di Maddaloni (CE) e Valle di Maddaloni (CE), è stato predisposto dalla Prefettura – Ufficio Territoriale del Governo di Caserta, sulla base dell’attività istruttoria e di analisi di un Gruppo di Lavoro costituito presso la Prefettura medesima e formato da rappresentanti di:

- Prefettura di Caserta
- Comando Provinciale dei Vigili del Fuoco di Caserta.
- Rete Ferroviaria Italiana
- Servizio 118

L’elaborato si propone di pianificare e coordinare le fasi operative dell’emergenza e l’intervento di tutte le componenti di Protezione Civile presenti sul territorio nei casi di eventi incidentali all’interno della struttura di cui sopra.



Prefettura di Caserta - Ufficio Territoriale del Governo

Il documento contiene le parti essenziali di un piano di emergenza e soccorso con trattazione delle seguenti tematiche:

- scenari incidentali di riferimento;
- struttura organizzativa dell'emergenza e comunicazione;
- procedure operative specifiche;
- caratteristiche della tratta ferroviaria.

Il Piano di Emergenza e Soccorso dovrà essere aggiornato in caso di:

- modifiche impiantistiche e/o gestionali interessanti le gallerie;
- accadimento di quasi incidenti ed incidenti interessanti le gallerie;
- esercitazioni periodiche effettuate, qualora abbiano evidenziato la necessità di migliorare le azioni previste dal Piano stesso.

L'aggiornamento del Piano è curato dalla Prefettura di Caserta – Ufficio Territoriale del Governo, in collaborazione con gli Enti e istituzioni che hanno partecipato alla sua stesura.



Prefettura di Caserta - Ufficio Territoriale del Governo

2. NORMATIVA DI RIFERIMENTO

Per la redazione del presente Piano di Emergenza e Soccorso (di seguito denominato PES) si è fatto riferimento alle seguenti principali fonti normative:

- linee Guida per la redazione del Piano Generale di Emergenza di una lunga galleria ferroviaria luglio 1999;
- decreto Ministeriale 28/10/2005 — Sicurezza nelle gallerie ferroviarie del Ministero delle Infrastrutture e dei Trasporti;
- direttiva del Presidente del Consiglio dei Ministri del 6 aprile 2006 “Coordinamento delle iniziative e delle misure finalizzate a disciplinare gli interventi di soccorso e di assistenza alla popolazione in occasione di incidenti stradali, ferroviari, aerei ed in mare, di esplosioni e crolli di strutture e di incidenti con presenza di sostanze pericolose”;
- circolare del “Ministero dell’Interno” n. 7004/M/Gab. del 27/04/2011, afferente la redazione dei Piani di Emergenza Esterni alle gallerie ferroviarie;
- circolare del “Ministero dell’Interno” n. 17004/116/1-Gab. Ufficio III – Prot. Civ. del 14/08/2014, afferente la redazione dei Piani di Emergenza Esterni alle gallerie ferroviarie;
- circolare del “Ministero dell’Interno – Dipartimento dei Vigili del Fuoco, del Soccorso pubblico e della Difesa Civile” n. 2192 del 26/09/2014, afferente la redazione dei Piani di Emergenza Esterni alle gallerie ferroviarie;
- protocollo d’intesa tra RFI e Servizio Sanitario Regione Campania;
convenzione ai sensi dell’articolo 4, comma 2, del Decreto Legislativo del 2 gennaio 2018, n.1 per la reciproca collaborazione in materia di Protezione Civile, tra il Gruppo Ferrovie dello Stato Italiane e la Protezione Civile della Regione Campania del 17/01/2022”;
- regolamento (UE) n. 1303/2014 della Commissione del 18 novembre 2014 relativo alla Specifica Tecnica di Interoperabilità concernente la “sicurezza nelle gallerie ferroviarie” del sistema ferroviario dell’Unione europea e successive modifiche contenute nel Regolamento (UE) n. 776/2019 della Commissione del 16 Maggio 2019
- circolare del “Ministero dell’Interno – Dipartimento dei Vigili del Fuoco, del Soccorso pubblico e della Difesa Civile n. 14343 del 17.11.2015;
- decreto legislativo 2 gennaio 2018, n. 1 – “Codice della Protezione Civile”.



Prefettura di Caserta - Ufficio Territoriale del Governo

3. ABBREVIAZIONI E TERMINI RICORRENTI NEL DOCUMENTO

3.1 Termini e definizioni

ACCESSO	Punto di accesso all'Infrastruttura Ferroviaria, normalmente delimitato da cancello e di cui RFI ne garantisce la fruizione da parte delle strutture di pubblico soccorso.
ACCESSO PRIMARIO	In generale, in numero di due per ogni galleria, di norma coincidenti con gli imbocchi. Tali accessi, tuttavia, potrebbero corrispondere anche alle finestre (se esistenti) nel caso in cui l'orografia del territorio o considerazioni di carattere strategico, ai fini di un intervento di soccorso, consiglino, soluzioni alternative.
ACCESSI INTERMEDI / SECONDARI	Gli accessi a una galleria, come ad esempio pozzi, finestre, ecc., che nel Piano di Emergenza e Soccorso (PES) non siano stati classificati quali accessi primari.
ALLARME	Richiesta d'intervento agli Enti interessati per un evento incidentale.
AREA DI SICUREZZA	Sito - all'interno o all'esterno della galleria - che garantisce un rifugio temporaneo ai passeggeri e al personale che possono rifugiarsi dopo l'evacuazione da un treno
AREA DI TRIAGE	Area in prossimità della galleria destinata al primo soccorso e allo smistamento delle persone coinvolte in un evento incidentale
AREA OPERATIVA	"Area di soccorso / di cantiere" all'interno della quali solo i soccorritori possono entrare/transitare.
AUTORITA' PREPOSTA (AP)	È il Prefetto di Caserta preposto a coordinare il modello organizzativo previsto nella presente pianificazione (PES)
BINARIO DISPARI	Binario a sinistra del senso di marcia, e percorso normalmente dai treni che si muovono da Ovest verso Est o da Nord verso Sud.
BINARIO PARI	Binario a sinistra del senso di marcia, e percorso normalmente dai treni che si muovono da Est verso Ovest o da Sud verso Nord.
BITUBO	Tipologia di galleria, per linea a doppio binario, che prevede un tunnel per ogni binario
CAMERA DI MANOVRA	Area, posta all'interno della finestra, in adiacenza all'innesto alla galleria, che rende possibile l'impiego e la manovra dei mezzi di soccorso.
CAMERONE	Spazio, all'interno della galleria, adibito al ricovero del personale della manutenzione e delle relative attrezzature.
CANCELLO DI ACCESSO	Apertura in corrispondenza della recinzione ferroviaria che consente l'ingresso alle squadre di soccorso.
CARRO SOCCORSO	Mezzo di soccorso attrezzato per gli interventi di recupero dei rotabili e lo sgombero dell'infrastruttura ferroviaria.



Prefettura di Caserta - Ufficio Territoriale del Governo

CENTRO COORDINAMENTO SOCCORSI (CCS)	Organismo attivato dal Prefetto e composto dai rappresentanti delle strutture operative che partecipano alla gestione dell'emergenza, che riceve le informazioni relative all'evento e assume le determinazioni del caso coordinando le attività delle Direzioni Tecniche di Intervento.
CENTRO OPERATIVO TERRITORIALE (COT)	Organismo composto dai responsabili territoriali o loro sostituti reperibili di RFI e dai rappresentanti territoriali reperibili delle Imprese Ferroviarie coinvolte, ai fini delle comunicazioni dei provvedimenti da attuare (riferimento: Procedura RFI DCIO P SE FU 005.01 1 0 del 05/12/2023 entrata in vigore il 31/12/2023 "Gestione delle anomalie rilevanti e incidenti di esercizio").
DIRETTORE DEI SOCCORSI SANITARI (DSS)	È il responsabile della gestione sanitaria nella zona delle operazioni. Nello svolgimento della sua funzione si coordina con il Direttore Tecnico dei Soccorsi DTS e con il responsabile delle Forze dell'Ordine, mantenendo il collegamento costante con la centrale operativa del 118. Il ruolo di DSS è ricoperto, solitamente, dal primo medico del mezzo di soccorso avanzato del 118 che giunge sul posto.
DIRETTORE TECNICO DEI SOCCORSI (DTS)	Il Direttore Tecnico dei Soccorsi (DTS) è la figura responsabile di attuare il coordinamento "tattico" degli interventi tecnici e di soccorso delle squadre appartenenti alle diverse strutture, tecniche e non, che intervengono su un determinato evento caratterizzato da un teatro operativo ben definito. È un ruolo assunto dal Comandante Provinciale VVF o funzionario tecnico VVF da lui delegato. Il DTS opera tramite un Posto di Comando Avanzato (PCA), normalmente realizzato posizionando in un'area di idonee caratteristiche l'AF/UCL (Autofurgone/Unità di Comando Locale) in dotazione ad ogni Comando Provinciale.
ESERCIZIO FERROVIARIO	Insieme delle regole che disciplinano il trasporto ferroviario atte a soddisfare le esigenze della domanda del traffico, della sicurezza del trasporto e della regolarità del servizio.
FERMATA	Località di servizio ferroviaria, normalmente impresenziata, adibita al solo servizio viaggiatori; non è munita di dispositivi che consentano il passaggio del treno da un binario all'altro e pertanto <u>non</u> possono esservi effettuati incroci o precedenza.
FINESTRE	Gallerie laterali che mettono in comunicazione un punto intermedio della galleria ferroviaria con l'esterno, attrezzate in modo tale da essere utilizzate sia per il soccorso in caso di incidente (accesso) in galleria sia come via di esodo (uscita).
GALLERIA FERROVIARIA	Una galleria ferroviaria è uno scavo o una costruzione intorno ai binari mediante cui si consente alla ferrovia di passare, per esempio, sotto terreni, edifici o corsi d'acqua sovrastanti. La lunghezza di una galleria è definita come la lunghezza della sezione completamente chiusa, misurata al livello del piano del ferro. Una galleria ha una lunghezza non inferiore a 0,1 Km



Prefettura di Caserta - Ufficio Territoriale del Governo

ILLUMINAZIONE DI EMERGENZA	Impianto di illuminazione in galleria lungo i percorsi di esodo in grado di funzionare anche in caso di evento incidentale con linea di alimentazione dedicata
IMBOCCO / SBOCCO	Ingresso alla galleria dall'infrastruttura ferroviaria. La successione imbocco/sbocco segue l'aumento delle progressive chilometriche della linea ferroviaria.
INCIDENTE (D.Lgs 162/2007)	Un evento improvviso indesiderato e non intenzionale o specifica catena di siffatti eventi aventi conseguenze dannose; gli incidenti si dividono nelle seguenti categorie: collisioni, deragliamenti, incidenti ai passaggi a livello, incidenti a persone causati da materiale rotabile in movimento, incendi e altro.
INCONVENIENTE (Dir. 2004/49/CE)	Qualsiasi evento diverso da incidente o da incidente grave, associato alla circolazione dei treni e avente un'incidenza sulla sicurezza dell'esercizio.
LINEA FERROVIARIA	Infrastruttura ove si svolge l'esercizio ferroviario.
LINEA DI CONTATTO	Linea elettrica destinata a fornire energia elettrica per l'alimentazione dei mezzi di trazione dei convogli ferroviari mediante organi di captazione a contatti striscianti.
LOCALITÀ DI SERVIZIO	Località lungo le linee, aventi varie caratteristiche e funzioni, necessarie per l'espletamento dell'esercizio ferroviario.
MESSA A TERRA DI SICUREZZA (MATS)	Insieme delle architetture e delle apparecchiature atte alla realizzazione del sezionamento elettrico e della messa a terra di sicurezza per la linea di contatto.
MEZZO BIMODALE VVF	Automezzo di pronto intervento intermodale strada-ferrovia in dotazione ai VVF.
MEZZO RFI	Mezzo ferroviario per il trasporto del personale RFI di primo intervento e delle relative dotazioni.
MONOTUBO	Tipologia di galleria a unico fornice per uno o più binari affiancati
NICCHIE	Spazi all'interno della galleria adibiti al ricovero del personale della manutenzione.
NICCHIONI	Spazi all'interno della galleria adibiti al ricovero del personale della manutenzione e relative attrezzature o al contenimento di impianti necessari all'espletamento dell'esercizio ferroviario.
PIANO A RASO	Tratto di sede ferroviaria resa carrabile per il posizionamento del mezzo bimodale sui binari.



Prefettura di Caserta - Ufficio Territoriale del Governo

PIANO DI EMERGENZA E SOCCORSO ai sensi del DM 28/10/2005(PES)	Predisposizione di procedure operative da attuare in caso di emergenza in galleria che, in relazione agli scenari incidentali previsti, disciplinino l'intervento di tutti gli Enti coinvolti.
PIANO DI EMERGENZA INTERNO (PEI)	Predisposizione di procedure operative da attuare in caso di emergenza in galleria che, in relazione agli scenari incidentali previsti, disciplinino l'intervento da parte del personale di RFI.
PIAZZALE DI EMERGENZA	Area di superficie almeno pari a 500 m ² , dotata di illuminazione e posta in prossimità degli imbocchi attrezzata per la sosta dei mezzi di soccorso e l'utilizzo delle attrezzature necessarie al superamento dell'emergenza, collegata alla viabilità ordinaria tramite strade di accesso.
PIAZZOLA PER ELISOCCORSO	Zona in prossimità degli imbocchi attrezzata per il posizionamento dei mezzi di soccorso, collegata alla viabilità ordinaria tramite strada di accesso
POSTO CENTRALE	Postazione dalla quale si gestisce la circolazione dei treni nell'ambito di una zona (linee o nodi) di giurisdizione.
POSTO DI COMANDO AVANZATO (PCA)	Posto di comando gestito dal Comando VVF con il compito di coordinare le operazioni, istituito possibilmente nei pressi del luogo dell'evento, in concomitanza con l'attivazione del PES.
POSTO DI ESODO	Punto singolare di linea individuato su determinati tratti di linea in galleria per l'allontanamento dei viaggiatori in caso di emergenza.
POSTO MEDICO AVANZATO (PMA)	Dispositivo funzionale di selezione e trattamento sanitario delle vittime, localizzato ai margini esterni dell'area di sicurezza o in una zona centrale rispetto al fronte dell'evento. Può essere sia una struttura - tende, containers - sia un'area funzionalmente deputata al compito di radunare le vittime, concentrare le risorse di primo trattamento e organizzare l'evacuazione sanitaria dei feriti.
PUNTO DI EVACUAZIONE E SOCCORSO	Area definita, all'interno o all'esterno della galleria, in cui le squadre di emergenza possono utilizzare le attrezzature antincendio e i passeggeri e il personale possono abbandonare il treno.
REFERENTE DI RFI	Colui che deve mantenere le comunicazioni con il ROE informandolo sulla evoluzione degli eventi e fare da tramite nei rapporti fra ROE e VVF
RESPONSABILE OPERATIVO PER L'EMERGENZA (ROE)	Agente che per RFI riveste il ruolo di Gestore interno dell'emergenza. Coincide con la funzione del DCCM (Dirigente Centrale Coordinatore movimento). Coordina le attività di intervento del personale di RFI e si rapporta con il ROS tramite il referente di RFI sul posto.
RESPONSABILE DELLE OPERAZIONI DI SOCCORSO (ROS)	Normalmente il primo Capo Squadra operativo (identificato da un elmetto di colore rosso) che arriva sull'intervento è Responsabile della prima assunzione di comando. Questi mantiene le sue responsabilità fino a quando non è rilevato da una figura di livello superiore (DTS) o comunque fino a quando l'incidente non è terminato.



Prefettura di Caserta - Ufficio Territoriale del Governo

SAGOMA (O GABARIT)	Profilo convenzionale della sezione trasversale di un rotabile.
SEGNALETICA DI EMERGENZA	Segnalazione permanente o meno che fornisce un'indicazione, una prescrizione, o un divieto concernente la sicurezza o la salute delle persone (ad esempio catelli di salvataggio e delle attrezzature antincendio)
SISTEMA DI RADIOCOMUNICAZIONE IN GALLERIA RFI	Sistema che consente le comunicazioni radio agli operatori presenti in galleria tra di loro e con le strutture esterne di RFI.
SISTEMA DI RADIOCOMUNICAZIONE IN GALLERIA CON SQUADRE DI SOCCORSO	Sistema che assicuri le comunicazioni radio tra i soccorritori all'interno della galleria e le strutture esterne deputate al soccorso.
SOCCORSO SANITARIO	Costituisce un aspetto del soccorso tecnico urgente ed è teso ad assicurare alle persone coinvolte un trattamento di primo soccorso sanitario.
SOCCORSO TECNICO	Fase tesa al ripristino della normalità dell'esercizio ferroviario. Può essere preceduta dal soccorso tecnico urgente.
SOCCORSO URGENTE	Fase tesa a porre in salvo le persone e ad eliminare le situazioni di pericolo imminente.
STAZIONE	Località di servizio in cui possono essere effettuati incroci o precedenza
SOSTA PROLUNGATA	Una sosta prolungata (una sosta non programmata in una galleria, in assenza di uno scenario caldo o freddo, per una durata superiore a 10 minuti) non costituisce, di per sé, un pericolo per i passeggeri e il personale. Tuttavia, essa può portare a una evacuazione spontanea e non controllata che può esporre le persone ai pericoli presenti in una galleria.
STRADA DI ACCESSO	Collegamento viario degli imbocchi e degli accessi intermedi con la viabilità ordinaria
TUNNEL DI SERVIZIO	Galleria parallela ferroviaria e comunicante con la stessa, attrezzata per il soccorso in caso di un inconveniente in galleria.
VIE DI ESODO	Percorsi per l'evacuazione delle persone dalla galleria con specifiche caratteristiche



Prefettura di Caserta - Ufficio Territoriale del Governo

3.2 Elenco delle principali abbreviazioni

AM	Agente della Manutenzione
BT	Bassa Tensione
CCS	Centro Coordinamento Soccorsi
CEI	Coordinatore Esercizio Infrastruttura
CI	Coordinatore Infrastruttura
COC	Centro Operativo Comunale
COM	Centro Operativo Misto
COT	Centro Operativo Territoriale
DC	Dirigente Centrale
DCCM	Dirigente Centrale Coordinatore Movimento
DCO	Dirigente Centrale Operativo
DM	Dirigente Movimento
DOTE	Dirigente Operativo Trazione Elettrica
DSS	Direttore Soccorsi Sanitari (118)
DTS	Direttore Tecnico del soccorso (Funziionario VVF)
FSI S.p.A.	Ferrovie dello Stato Italiane S.p.A. <i>RFI S.p.A. e Trenitalia S.p.A. fanno parte di FSI S.p.A.</i>
GI	Gestore Infrastruttura
GSM-R	Global System for Mobile Communications - Railway
ICS	Incident Command System
I.F.	Impresa ferroviaria.
I.d.c.	Linea di Contatto
M40	Modulo ferroviario per comunicazioni formali generiche registrate
MT	Media Tensione
NUE	Numero Unico di Emergenza (attualmente non attivo)
PCA	Posto di Comando Avanzato
PdA	Personale di Accompagnamento
PdC	Personale di Condotta
PdT	Personale del Treno (PdA e/o PdC)
PEI	Piano di Emergenza Interno
PES	Piano di Emergenza e Soccorso (il presente documento)
Polfer	Polizia Ferroviaria
PS	Pubblica Sicurezza – Polizia di Stato
PSAP2	Centrale Operativa di secondo livello
RdG	Responsabile della Galleria
RdS	Responsabile della Sicurezza
RFI S.p.A.	Rete Ferroviaria Italiana [Gestore dell'Infrastruttura ferroviaria Italiana]
RID	Règlement concernant le transport international ferroviaire des marchandises dangereuses
ROE	Responsabile Operativo per l'Emergenza (individuato nel DCCM)
ROS	Responsabile delle Operazioni di Soccorso (VVF)
SdI	Squadre d'Intervento di RFI
VVF	Vigili del Fuoco



Prefettura di Caserta - Ufficio Territoriale del Governo

4. SCOPO DEL PIANO

Il presente Piano di Emergenza e Soccorso di PreEsercizio, riguardante la galleria ferroviaria del MONTE AGLIO ubicata sulla linea CANCELLO – FRASSO TELESINO, tra i Comuni di Maddaloni (CE) e Valle di Maddaloni (CE), ha lo scopo di fronteggiare nel più breve tempo possibile un evento incidentale che necessita dell'intervento coordinato di più enti, contenendo i disagi alle persone coinvolte, limitando l'espandersi dei danni e garantendo il ripristino della normalità in assoluta sicurezza.

Il presente documento è stato elaborato allo scopo di:

- controllare e circoscrivere l'evento incidentale in modo da minimizzarne gli effetti e limitarne i danni;
- informare adeguatamente la popolazione e le autorità locali competenti circa l'evento occorso;
- ottenere un pronto riconoscimento delle situazioni di emergenza;
- garantire la sicurezza degli operatori del soccorso;
- utilizzare un efficace coordinamento delle risorse disponibili.

Tenendo presente che l'attività di primo soccorso può essere condizionata da una serie di fattori, quali:

- difficoltà di accesso e di arrivo sul luogo dell'incidente da parte dei mezzi di soccorso;
- necessità di impiego di mezzi ed attrezzature speciali;
- presenza sul luogo dell'incidente di un elevato numero di operatori e di non addetti ai lavori;
- estensione ridotta della zona interessata dall'incidente cui corrisponde la massima concentrazione delle attività finalizzate alla ricerca ed al soccorso di feriti e vittime. A ciò si può contrapporre un'area di ripercussione anche molto ampia con il coinvolgimento di un numero elevato di persone che necessitano di assistenza;
- fattori meteo climatici;
- presenza di sorgenti di rischio secondario e derivato;

la strategia generale prevede:

- la definizione del flusso di informazioni tra le Sale Operative territoriali e centrali per assicurare l'immediata attivazione del sistema di Protezione Civile;
- l'individuazione di un Direttore Tecnico dei Soccorsi per
 - il coordinamento delle attività sul luogo dell'incidente,
 - l'indicazione delle attività prioritarie da porre in essere in caso di emergenza, e
 - l'attribuzione dei compiti alle strutture operative che per prime intervengono;
- l'individuazione del Sindaco per lo svolgimento delle funzioni relative alla prima assistenza alla popolazione e alla diffusione delle informazioni;
- l'istituzione di un Centro di Coordinamento per la gestione "a regime" dell'emergenza.



Prefettura di Caserta - Ufficio Territoriale del Governo

5. SCENARI INCIDENTALI

Ai fini dell'individuazione degli scenari incidentali di riferimento si prendono in considerazione le indicazioni, riferite alle gallerie ferroviarie, di cui al punto 2.2 dell'allegato al Regolamento (UE) n. 1303/2014 della Commissione del 18 novembre 2014 (cosiddetta "STI-SRT") e della decisione della Commissione Europea del 20 dicembre 2007.

Gli scenari incidentali presi in considerazione dal presente Piano sono pertanto:

Scenari caldi	Incendio, esplosione emissione di fumo o gas tossici	SCENARIO A
Scenari freddi	Collisione, deragliamento	SCENARIO B
Sosta prolungata	Guasto al mezzo di trazione o alle installazioni tecniche della galleria o della piena linea	SCENARIO C

Scenario Caldo

È lo scenario più severo, riguardante il manifestarsi di incendi, esplosioni o emissioni di fumo o di gas tossici all'interno di una galleria ferroviaria.

Nel caso in cui l'incendio inizi sul treno il macchinista, ricevuta la segnalazione, è tenuto ad agire in maniera appropriata a seconda delle condizioni locali e in relazione alle proprie procedure specifiche.

In caso di esodo, i passeggeri vengono evacuati sotto la direzione del personale del treno (PdT) o da soli (auto-soccorso) verso un'area sicura all'aperto seguendo la cartellonistica che indica i metri necessari per guadagnare l'uscita.

In caso di evento incidentale con incendio in galleria, quando sia possibile, il treno deve lasciare la galleria.

Scenario freddo

Riguarda tutti gli eventi in cui si verifichi un intralcio alla circolazione dei treni all'interno di una galleria e il treno non può più procedere.

In questo caso rientrano casistiche di deragliamento o collisione.

Sosta prolungata

La sosta prolungata è una sosta non programmata in una galleria, in assenza di uno scenario caldo o freddo.



Prefettura di Caserta - Ufficio Territoriale del Governo

6. OBIETTIVI DI SOCCORSO

La priorità delle squadre di emergenza che intervengono in un incidente è la protezione delle vite umane.

Scenario caldo – tipo A

Gli obiettivi di soccorso sono:

- salvataggio delle persone che non sono in grado di raggiungere da sole un'area di sicurezza o l'imbocco della galleria
- fornire una prima assistenza medica alle persone evacuate
- lottare contro l'incendio nella misura necessaria a proteggere sé stessi e le persone coinvolte nell'incidente
- procedere all'evacuazione all'aperto

Scenario freddo - tipo B

Gli obiettivi di soccorso sono:

- salvataggio delle persone
- fornire un soccorso iniziale a persone con gravi ferite
- liberare persone intrappolate
- procedere all'evacuazione verso il luogo sicuro finale

Per perseguire gli obiettivi fissati una condizione essenziale è:

- la raggiungibilità degli accessi primari delle gallerie,
- presenza di condizioni per l'accesso sicuro dei soccorritori in galleria.

Sosta prolungata - scenario C

Questo scenario è gestito in autonomia a cura del Gestore dell'infrastruttura secondo le proprie Procedure. Nell'ipotesi di evacuazione non controllata che può esporre le persone ai pericoli presenti in una galleria, il Gestore dell'Infrastruttura attiva le comunicazioni ai numeri di emergenza dei vari enti coinvolti ed alla Polfer per il seguito di loro competenza.

6.1 Raggiungibilità degli accessi primari

Agli sbocchi della galleria sono presenti in "spazi aperti" piazzali di accesso alla galleria.

Nei casi in cui non è possibile avvicinarsi agli accessi primari per mezzo della viabilità stradale così come indicato nelle schede tecniche della galleria di seguito allegate, dovrà essere prevista la disponibilità di carrelli attrezzati movimentati da parte del Gestore dell'Infrastruttura ferroviaria.

I Vigili del Fuoco richiedono, ove necessario, al gestore dell'infrastruttura ferroviaria l'intervento di mezzi ed attrezzature specificati nelle schede del presente piano o altrimenti disponibili.

6.2 Accesso in galleria – Illuminazione di emergenza – Comunicazioni in emergenza

La galleria è dotata di sistema di illuminazione di emergenza in corso di perfezionamento.

E' in corso di installazione il "sistema di radiocomunicazione in galleria per le operazioni di soccorso" per garantire, alle squadre d'intervento le comunicazioni radio al fine di assicurare alla squadre di soccorso il collegamento tra l'esterno e l'interno della galleria, garantendo inoltre la continuità radio con le loro strutture di comando in loco garantendo quanto previsto al requisito 1.4.5 del D.M. 28/10/2005.

6.3 Praticabilità e tempistica per le azioni di soccorso

La praticabilità delle azioni di soccorso è fortemente dipendente dalle dotazioni infrastrutturali ed



Prefettura di Caserta - Ufficio Territoriale del Governo

operative delle gallerie, nonché delle dotazioni degli stessi soccorritori.

Le attuali dotazioni della galleria oggetto del piano sono riportate nelle successive schede tecniche.

Nella Tabella 1 sotto riportata, tratta dalle “Indicazioni” allegate alla nota prot. DCEMER 0014343 del 17/11/2015 della Direzione Centrale per l’Emergenza ed il Soccorso Tecnico del Dipartimento dei Vigili del Fuoco, si individua la praticabilità dell’azione di soccorso da parte dei Vigili del Fuoco, per gli scenari incidentali individuati, in funzione delle condizioni al contorno.

MATRICE PRATICABILITA'	OBIETTIVI	CONDIZIONE 1		CONDIZIONE 2		CONDIZIONE 3		CONDIZIONE 4	
		Raggiungibilità accessi primari	SI	Raggiungibilità accessi primari	SI	Raggiungibilità accessi primari	SI	Raggiungibilità accessi primari	SI
		Sezionamento e messa a terra effettuato	NO	Sezionamento e messa a terra effettuato	SI	Sezionamento e messa a terra effettuato	SI	Sezionamento e messa a terra effettuato	SI
		Disponibilità Bimodale/Carrello attrezzato	NO	Disponibilità Bimodale/Carrello attrezzato	NO	Disponibilità Bimodale/Carrello attrezzato	SI	Disponibilità Bimodale/Carrello attrezzato	SI
		Disponibilità convoglio evacuazione	NO	Disponibilità convoglio evacuazione	NO	Disponibilità convoglio evacuazione	NO	Disponibilità convoglio evacuazione	SI
SCENARIO A (con treno fermo in galleria)	CONTRASTO EVENTO	NON IMMEDIATAMENTE PRATICABILE		NON IMMEDIATAMENTE PRATICABILE		PARZIALMENTE PRATICABILE		PARZIALMENTE PRATICABILE	
	SALVATAGGIO PERSONE COINVOLTE	NON IMMEDIATAMENTE PRATICABILE		NON IMMEDIATAMENTE PRATICABILE		NON IMMEDIATAMENTE PRATICABILE		PARZIALMENTE PRATICABILE	
SCENARIO B	CONTRASTO EVENTO	NON IMMEDIATAMENTE PRATICABILE		PARZIALMENTE PRATICABILE		IMMEDIATAMENTE PRATICABILE		IMMEDIATAMENTE PRATICABILE	
	SALVATAGGIO PERSONE COINVOLTE	NON IMMEDIATAMENTE PRATICABILE		NON IMMEDIATAMENTE PRATICABILE		PARZIALMENTE PRATICABILE		IMMEDIATAMENTE PRATICABILE	
SCENARIO C (sosta prolungata)	CONTRASTO EVENTO	NON PERTINENTE		NON PERTINENTE		NON PERTINENTE		NON PERTINENTE	
	SALVATAGGIO PERSONE COINVOLTE	NON IMMEDIATAMENTE PRATICABILE (possibile l'auto salvamento)		PARZIALMENTE PRATICABILE		PARZIALMENTE PRATICABILE		IMMEDIATAMENTE PRATICABILE	

Tabella 1

Per “parzialmente praticabile” s’intende la possibilità di effettuare azioni di soccorso solo dopo una specifica valutazione dei rischi, che tenga conto delle condizioni al contorno e dei limiti operativi, quali indisponibilità di mezzi idonei per l’accesso dei soccorritori in galleria o per l’evacuazione dei passeggeri, l’assenza di approvvigionamenti idrici, il verso di propagazione dei fumi dell’incendio, ecc.

In riferimento alla tabella di cui sopra, applicabile alle gallerie esistenti, la galleria in argomento, di nuova costruzione, si posizionerebbe almeno nella condizione 4.

Di fatti grazie alle sue caratteristiche costruttive di ultima generazione consente il raggiungimento di un luogo sicuro ai viaggiatori percorrendo una distanza massima, nel peggiore dei casi, di circa 500m, in linea con le normative attualmente in vigore. Il mezzo Bimodale interverrà, comunque, nei tempi tecnici per raggiungere il luogo dell’eventuale incidente ferroviario dal distaccamento di ubicazione assegnatogli.



Prefettura di Caserta - Ufficio Territoriale del Governo

7. CARATTERISTICHE DEL TRATTO DI LINEA FERROVIARIA

Il tratto di linea ferroviaria, proveniente da Napoli, compreso fra le stazioni di Cancellò Scalo (CE) e Valle di Maddaloni (CE) fa parte della Linea Napoli – Bari tratta CANCELLO – FRASSO TELESINO. Tale linea ferroviaria si dirama dalla stazione di Napoli C.le e termina nella stazione di Bari Centrale, si estende per circa 214 km, ed è elettrificata con una tensione di 3 kVcc.

- tratto di linea compreso tra le stazioni di Cancellò Scalo- Valle di Maddaloni, ha le seguenti caratteristiche:

Lunghezza complessiva	16,0 km
Pendenza max	13 ‰
Dislivello complessivo (m)	54
Dislivello massimo (m)	54
Sistema di esercizio	DCO
Regime di circolazione	SCMT
Velocità max di esercizio	160 Km/h

7.1 Orario/programma di esercizio

Il programma di esercizio ferroviario della tratta prevede la circolazione dei treni elencati in Tabella:

GALLERIA MONTE AGLIO				
Tipologia treni	BINARIO UNICO			
	DIURNI	NOTTURNI		
LUNGA PERCORRENZA	30	0		
TRASPORTO REGIONALE	20	1		
MERCİ	4	1		
	tutti i treni merci possono trasportare Mercı Pericolose, a seconda del programma (*)			
TOTALE	56			

FASCIA DIURNA = dalle ore 06:00 alle ore 21:00

FASCIA NOTTURNA = dalle ore 21:01 alle ore 05:59

(*) Nella galleria di interesse transitano treni che trasportano merci pericolose.

Tale transito avviene nel rispetto delle norme e le procedure che regolano il trasporto di merci pericolose in ferrovia, che sono contenute nel "Regolamento concernente il trasporto internazionale di merci pericolose per ferrovia" (R.I.D.) a cui si fa richiamo rispetto ai soggetti interessati per una gestione ottimale dell'evento incidentale (produttore/trasportatore /ditta speditrice e/o destinataria) e la tipologia di intervento rispetto al prodotto trasportato.



Prefettura di Caserta - Ufficio Territoriale del Governo

Il DCCM-ROE attraverso i sistemi informatici in uso a RFI fornisce in tempo reale informazioni complete ed accurate sulle merci pericolose trasportate.

8. ORGANIZZAZIONE DELL'INTERVENTO

8.1 GENERALITÀ

Il modello organizzativo previsto nella presente pianificazione è basato sull'azione di coordinamento del Prefetto di Caserta – quale Autorità preposta – e sul ruolo svolto dalle Amministrazioni, dagli Enti Statali e Regionali preposti al soccorso e alla sicurezza pubblica e all'assistenza ai viaggiatori.

Le strutture di soccorso pubblico e il gestore dell'infrastruttura garantiscono nell'immediatezza l'attivazione delle proprie procedure di soccorso ordinario per un tempestivo intervento indipendentemente dall'attivazione del PES.

La Direzione Tecnica dei Soccorsi è affidata al Comandante Provinciale dei Vigili del Fuoco, o suo delegato, mentre la Direzione dei Soccorsi Sanitari è affidata al Servizio 118 (Direttore del Servizio 118 o suo delegato).

Successivamente il Prefetto provvede all'attivazione del presente PES in base alle valutazioni espresse dal DTS/ROS intervenuto sul posto o d'iniziativa.

Ai fini della presente pianificazione si distinguono le tre attività seguenti

8.1.1 Soccorso tecnico urgente

Costituisce la fase dell'intervento tesa a porre in salvo le persone coinvolte nel sinistro ed all'eliminazione delle situazioni di pericolo derivanti dal sinistro stesso e/o dalla tipologia di materiali coinvolti.

Questa prima fase sarà coordinata sul luogo dell'intervento da un funzionario ovvero da un qualificato VVF (in funzione dell'entità dell'incidente), che assumerà la funzione di Responsabile delle Operazioni di Soccorso (DTS o ROS), stabilendo le modalità operative da adottare sulla base degli elementi a disposizione.

Per svolgere tale funzione, il ROS VVF si avvarrà della collaborazione dei responsabili degli altri Enti che faranno in modo, ognuno per il settore di competenza, che non si verifichino intralci, ostacoli od interferenze che possano inficiare il soccorso stesso.

Spetta al ROS/DTS, dichiarare la cessazione della fase di soccorso tecnico urgente con le modalità previste al paragrafo 10.3.

8.1.2 Soccorso sanitario

È teso ad assicurare, alle persone coinvolte nel sinistro, il trattamento di primo soccorso e l'eventuale invio degli stessi presso le strutture sanitarie.

Il coordinamento di tali operazioni compete al Direttore dei Soccorsi Sanitari (DSS), individuato nel primo medico della Struttura Sanitaria 118 che giunge sul posto/Direttore Servizio 118.

Il DSS collaborerà sul posto con il DTS.

Il personale sanitario assicurerà anche un pronto intervento e l'assistenza sanitaria eventualmente necessaria ai soccorritori durante le operazioni.

8.1.3 Ripristino

Consiste nell'insieme delle attività volte alla riattivazione dell'esercizio ferroviario.

Questa fase sarà svolta dal Gestore dell'infrastruttura, a seguito della conclusione delle attività di Soccorso tecnico urgente e di Soccorso sanitario dopo aver ricevuto nulla osta dalla Polfer.



Prefettura di Caserta - Ufficio Territoriale del Governo

8.1.4 Posto di Comando Avanzato (P.C.A.)

In concomitanza con l'attivazione del PES dovrà essere predisposto il PCA, gestito dal Comando VVF che avrà la funzione di coordinare le operazioni direttamente sul luogo dell'evento (struttura fisica/Tenda/caravan).

8.2 I soggetti interessati dal piano

Di seguito sono riportati i soggetti svolgenti specifica funzione all'interno del sistema di risposta ad un evento incidentale, fermo restando che ciò non esclude la possibilità, da parte della Prefettura, di individuare altri soggetti che possano essere coinvolti.

Si evidenzia che, dopo l'arrivo sul posto dei Vigili del Fuoco, l'ingresso delle altre strutture sul luogo dell'incidente (zona gialla arancione e rossa) potrà essere consentito solo da parte degli stessi e solo se il personale intervenuto ha i DPI adatti alla situazione.

8.2.1 Gestore dell'infrastruttura: Rete Ferroviaria Italiana (RFI)

Il Gestore dell'Infrastruttura ferroviaria (RFI), è responsabile delle tematiche di sicurezza e attivazione del pronto intervento nell'ambito della gestione delle emergenze.

RFI garantisce:

- tutti gli interventi di competenza dell'azienda in materia di pianificazione e gestione dell'emergenza interna;
- una organizzazione interna che prevede la presenza h24 del DCCM, a cui sono ascritti doveri e responsabilità per l'adozione degli interventi e degli adempimenti tecnico-operativi di propria competenza e che, in caso di emergenza, ricopre il ruolo di ROE.
- l'invio tempestivo di un proprio rappresentante qualificato al Posto di Comando Avanzato (PCA)

Al verificarsi di un evento incidentale, il DCCM nel suo ruolo di ROE:

- verifica l'entità dell'evento;
- attiva il PEI del tratto di infrastruttura interessata, in particolare:
 - adotta ogni misura idonea e tecnologicamente adeguata per ridurre i rischi derivanti dall'attività svolta all'interno dei propri impianti;
 - blocca l'attività lavorativa nell'area interessata dall'evento;
 - assicura il blocco del traffico ferroviario sul tratto di linea interessato dall'evento;
- allerta i servizi pubblici di soccorso tramite i numeri telefonici di emergenza;
- tramite i numeri di telefono dedicati comunica alle strutture pubbliche di soccorso le vie di accesso e/o di fuga, per facilitare un rapido intervento dei soccorritori;
- allerta la Polizia Ferroviaria;
- attiva le squadre di intervento per la messa in sicurezza della linea di contatto della galleria.
- autorizza il personale di bordo ad effettuare l'esodo dei viaggiatori dopo aver avuto conferma dell'arresto della circolazione sul tratto di linea interessato;
- Se reperibili assicura ai Vigili del Fuoco la disponibilità dei mezzi d'opera per raggiungere il luogo dell'incidente;
- dispone che il Referente di RFI, quale suo rappresentante sul posto, si presenti al ROS o DSS e si rechi nel PCA.
- segue l'evoluzione dell'evento incidentale restando in contatto con il ROS/DTS e il DSS;



Prefettura di Caserta - Ufficio Territoriale del Governo

8.2.2 Imprese ferroviarie

In caso di evento riguardante un convoglio ferroviario, le imprese ferroviarie gestiscono l'emergenza a bordo del treno con proprio personale e con personale in supporto anche in servizio di reperibilità, effettuando prioritariamente:

- Agevolano l'esodo dei viaggiatori;
- Garantiscono l'assistenza ai passeggeri;
- Forniscono istruzioni ai passeggeri in merito ai comportamenti da tenere a bordo del treno e in caso di discesa dal treno.

8.2.3 Prefetto di Caserta

In caso di evento incidentale a seguito di attivazione del PEI da parte del gestore dell'infrastruttura, il Prefetto di Caserta, su indicazione dei VV.F attiva il PES (vedasi punto 8.2.5). In qualità di Autorità Preposta:

- coordina l'attuazione del PES;
- attiva e coordina l'attività delle Forze di Polizia e, nel caso in cui si rendesse necessario, delle Forze Armate;
- attiva i Sindaci dei comuni interessati per l'eventuale invio di un rappresentante comunale presso il PCA;
- attiva le organizzazioni di volontariato;
- acquisisce dal Gestore e da altri soggetti ogni utile informazione in merito all'evento in corso;
- attiva, se del caso, e presiede il CCS;
- comunica la situazione agli organi centrali (Dipartimento della Protezione Civile, Ministero dell'Interno, Ministero dell'Ambiente e della Tutela del Territorio), ai Prefetti delle Province limitrofe e ai Sindaci dei Comuni limitrofi;
- acquisisce i dati concernenti le condizioni meteo locali, avvalendosi delle stazioni meteo presenti sul territorio, dei centri regionali funzionali, laddove operativi, e del Dipartimento della Protezione Civile;
- valuta e decide con i Sindaci interessati, sentiti il DTS e DSS, le misure di protezione da far adottare alla popolazione in base ai dati tecnico - scientifici forniti dagli organi competenti o dalle funzioni di supporto;
- sentiti i Sindaci interessati e gli organi competenti, dirama comunicati stampa/radio;
- valuta la necessità di adottare provvedimenti straordinari in materia di viabilità e trasporti;
- valuta costantemente con i Sindaci interessati, sentiti gli organi competenti, l'opportunità di revocare lo stato di emergenza e dichiara il cessato allarme, comunicando il relativo messaggio;
- richiede che siano adottati i provvedimenti di ripristino e disinquinamento dell'ambiente.



Prefettura di Caserta - Ufficio Territoriale del Governo

8.2.4 Sala Operativa VVF

- La Sala Operativa Provinciale dei Vigili del Fuoco svolge la funzione di Sala Operativa per la gestione dell'emergenza, ovvero funzionante in modo permanente, fino a quando l'emergenza non comporterà l'attivazione di un PCA con la logistica per la gestione dell'emergenza in loco.

8.2.5 Comando Provinciale dei Vigili del Fuoco di Caserta

In caso di evento incidentale, i Vigili del Fuoco:

- ricevono telefonicamente dal ROE / DCCM l'informazione sull'evento;
- effettuano una prima verifica e curano la messa in sicurezza dell'area;
- se del caso, costituiscono con immediatezza e coordinano il PCA, dandone immediata comunicazione al Prefetto;
- richiedono al Prefetto l'attivazione del PES, se del caso;
- assumono, la funzione di DTS / ROS, cui dovranno rapportarsi tutte le altre successive funzioni;
- avvisano il DCCM / ROE dell'attivazione del piano da parte del Prefetto
- effettuano la zonizzazione operativa dell'area interessata dall'evento, il quale perimetro è sorvegliato da parte delle Forze di polizia, al fine di far impedire l'accesso al personale non autorizzato e/o non adeguatamente protetto.
- intervengono sul luogo dell'incidente attraverso la via di accesso indicata dal ROE / DCCM se possibile;
- svolgono le operazioni di soccorso tecnico urgente finalizzate al salvataggio delle persone ed alla risoluzione tecnica dell'emergenza garantendo prioritariamente la sicurezza degli operatori, avvalendosi del supporto del Gestore dell'infrastruttura ferroviaria e delle altre funzioni;
- in caso di necessità, potranno richiedere l'utilizzo di mezzi ferroviari disponibili condotti da RFI per portarsi celermente sul posto dell'incidente o per evacuazione sicura dalla galleria;
- tengono costantemente informata la Prefettura sull'azione di soccorso in atto e sulle misure necessarie per tutelare la salute pubblica, valutando l'opportunità di una tempestiva evacuazione della popolazione eventualmente minacciata oppure la possibilità di adottare altre misure di mitigazione suggerite dalle circostanze;
- svolgono attività di Investigazione, repertazione e polizia giudiziaria;
- avvisano il Soccorso Sanitario qualora necessario.

8.2.6 Servizio emergenza sanitaria 118 (Servizio 118)

Preliminarmente, il Servizio 118 acquisisce le informazioni necessarie per contrastare gli effetti sanitari degli eventi incidentali individuati nel presente PES.

In caso di evento incidentale, il Servizio 118:

- assume la Direzione dei Soccorsi Sanitari, cui dovranno rapportarsi tutti i settori sanitari coinvolti.
- invia il proprio personale sanitario e si raccorda con i Vigili del Fuoco, presso la via di accesso indicata, per effettuare il primo soccorso sanitario urgente alle persone eventualmente coinvolte nell'incidente, nonché il loro trasporto presso le strutture ospedaliere più idonee;
- cura l'eventuale installazione di un Posto Medico Avanzato – PMA di I o II livello;
- interviene per soccorrere le vittime, previa specifica autorizzazione dei Vigili del Fuoco e qualora dotato di adeguati DPI;
- assicura in caso di evacuazione, il trasporto dei disabili, nonché il ricovero di eventuali feriti;
- allerta le strutture ospedaliere ritenute necessarie (tramite la CO 118);
- invia tempestivamente un proprio rappresentante qualificato al Posto di Comando Avanzato (PCA) e nel CCS se attivo.



Prefettura di Caserta - Ufficio Territoriale del Governo

8.2.7 Azienda Sanitaria Locale

In caso di evento incidentale l'ASL:

- assicura la propria disponibilità e invia sul posto il proprio personale tecnico;
- la Struttura Complessa Igiene e Sanità pubblica, valuta la possibile ricaduta sulla salute pubblica in base alle risultanze degli accertamenti effettuati da ARPAC, finalizzati all'identificazione delle sostanze coinvolte;
- fornisce al Prefetto, sentite le altre Autorità sanitarie, i dati relativi all'entità ed estensione del rischio per la salute pubblica e l'ambiente;
- informa, sentito il Direttore Sanitario, le Unità Ospedaliere locali e quelle delle zone limitrofe sugli aspetti sanitari connessi all'evento incidentale;
- assicura la ricettività delle strutture ospedaliere per gli intossicati provenienti dalla zona sinistrata, comunicando all'Assessorato Regionale alla Salute e all'AP eventuali ulteriori esigenze sanitarie non soddisfatte.
- Il personale dell'ASL può operare, all'esterno delle aree operative.

8.2.8 Comuni

8.2.8.1 Sindaco

- assume, rispetto al territorio di competenza, il coordinamento delle azioni di assistenza alla popolazione adottando tutti i provvedimenti necessari ad assicurare la pubblica incolumità;
- attiva le strutture operative comunali di Protezione Civile anche attraverso l'istituzione di un Centro Operativo Comunale;
- in base alle indicazioni fornite dal Gestore, dai Vigili del Fuoco e dalla Prefettura avvisa la popolazione dell'evento incidentale in corso, comunicando le misure di protezione da adottare a tutela delle stesse;
- adotta ordinanze contingibili ed urgenti per la tutela dell'incolumità pubblica;
- dispone l'invio di un proprio rappresentante presso il luogo di costituzione del PCA;
- qualora la situazione lo necessiti, individua i locali disponibili per il ricovero temporaneo di persone coinvolte e il personale volontario per l'assistenza, e provvede alle operazioni di trasporto delle persone nonché al supporto logistico degli operatori;
- mantiene i contatti con la Prefettura.

8.2.8.2 Polizia Municipale

In caso di evento incidentale, la Polizia Municipale dei Comuni competenti per territorio provvede:

- alla gestione della viabilità generale dell'area circostante al teatro delle operazioni, nonché del percorso stradale utilizzato dai mezzi di soccorso per raggiungere i punti di accesso all'infrastruttura ferroviaria individuati nella procedura comunale di gestione della viabilità ordinaria;
- al controllo, di concerto con le altre Forze dell'ordine, degli accessi alle aree di intervento individuate dai VVF;
- all'individuazione e gestione di corridoi riservati per l'afflusso e il deflusso dei mezzi di soccorso e di relative aree di sosta;
- al presidio dei percorsi alternativi preventivamente individuati garantendo un regolare flusso dei mezzi di soccorso.

Il personale della Polizia Municipale può operare, su specifica disposizione dei Vigili del Fuoco in funzione delle condizioni di sicurezza accertate, solo nella Zona gialla qualora adeguatamente formato e dotato di



Prefettura di Caserta - Ufficio Territoriale del Governo

DPI; in caso contrario opererà solo al di fuori della predetta zona individuata nella Zona bianca (vedere paragrafo 10.5).

8.2.9 Forze dell'Ordine

Le Forze dell'Ordine provvedono ad inviare un proprio rappresentante presso il luogo dell'incidente, alla via d'accesso comunicata dai Vigili del Fuoco, per la costituzione del PCA.

In particolare, il Questore di Caserta, sentito il Prefetto, provvede ad individuare il Coordinatore delle attività di ordine e sicurezza pubblica sul luogo dell'incidente.

In caso di evento incidentale, pertanto, la Questura:

- svolge compiti operativi connessi alla gestione e controllo dei flussi nelle aree interessate dall'emergenza, anche ai fini del mantenimento dell'ordine e della sicurezza pubblica;
- predispone e presidia i cancelli, gli sbarramenti e le eventuali perimetrazioni, in collaborazione con le altre Forze dell'ordine, con la Polizia municipale e, qualora attivate dall'AP, con le Forze armate;
- se necessario, fa predisporre e presidiare, avvalendosi della Polizia Stradale, i percorsi stradali alternativi per garantire il flusso dei mezzi di soccorso e l'eventuale evacuazione;
- coordina e vigila sulle eventuali operazioni di evacuazione affinché le stesse avvengano in modo corretto ed ordinato;
- svolge attività di analisi e raccolta di dati per investigazione sulle cause di incidente se all'interno della zona rossa o gialla, previa valutazione della sicurezza dello scenario da parte dei VVF; cura la gestione degli effetti personali recuperati;
- invia tempestivamente un proprio rappresentante qualificato al Posto di Comando Avanzato (PCA).

La Polizia Ferroviaria:

- avvisa la Prefettura e la Questura dell'evento incidentale;
- assicura il coordinamento tra le forze dell'ordine e RFI, sulla base delle direttive del Prefetto e del Questore.

Il personale delle Forze dell'ordine può operare, su specifica disposizione dei Vigili del Fuoco in funzione delle condizioni di sicurezza accertate, solo nella Zona gialla qualora adeguatamente formato e dotato di DPI; in caso contrario opererà solo al di fuori della predetta zona individuata nella Zona bianca (vedere paragrafo 10.5).

8.2.10 Agenzia Regionale per la Protezione dell'Ambiente (ARPAC)

In caso di evento incidentale, l'ARPAC, con il personale che compone la squadra in Pronta Disponibilità:

- effettua, di concerto con l'ASL, ogni accertamento ritenuto necessario sullo stato dell'ambiente nella zona interessata dall'evento, nonché misure o analisi di banche dati e sistemi informative utili a valutare l'evoluzione della situazione di emergenza nelle zone più critiche esterne all'infrastruttura ferroviaria interessata dall'evento;
- fornisce e acquisisce tutte le informazioni sulle eventuali sostanze coinvolte;
- condivide con gli altri componenti del PCA le risultanze delle misure e della valutazione dei dati di cui sopra e fornisce all'AP indicazioni sull'evolversi della situazione;
- fornisce supporto alla ASL circa le azioni da intraprendere a tutela della popolazione e fornisce indicazioni alle strutture operative per contenere l'eventuale diffusione di sostanze inquinanti nell'ambiente;
- raccoglie tutti gli elementi utili a valutare gli effetti dell'evento sull'ambiente a supporto delle attività da svolgersi in fase post-incidentale



Prefettura di Caserta - Ufficio Territoriale del Governo

Il personale dell'ARPAC può operare in zona fredda e all'esterno delle aree operative.

8.2.11 Settore Protezione Civile della Regione Campania

In caso di emergenza, la Protezione Civile Regionale è allertata dal Gestore dell'emergenza di RFI secondo quanto stabilito dalla Convenzione tra Gruppo FS e Protezione Civile Regione Campania, e dall'AP tramite la propria Sala Operativa che, qualora necessario, provvede all'attivazione delle organizzazioni di volontariato di Protezione civile.

In caso di evento incidentale, le organizzazioni di volontariato possono essere utilizzate, per quanto previsto dal presente PES, solo nella zona di sicurezza, anche per assistere la popolazione in caso di evacuazione.

Le organizzazioni di volontariato possono essere utilizzate solo all'esterno delle aree operative.

9. COORDINAMENTO OPERATIVO

9.1 Comunicazioni e flusso informativo

La notizia dell'evento dal territorio, proveniente da qualunque persona che ha notizia di incidente o dal Gestore dell'infrastruttura ferroviaria, a livello provinciale viene ricevuta da uno dei numeri telefonici dei servizi di pubblica emergenza.



Prefettura di Caserta - Ufficio Territoriale del Governo

9.1.1 Segnalazione da cittadini

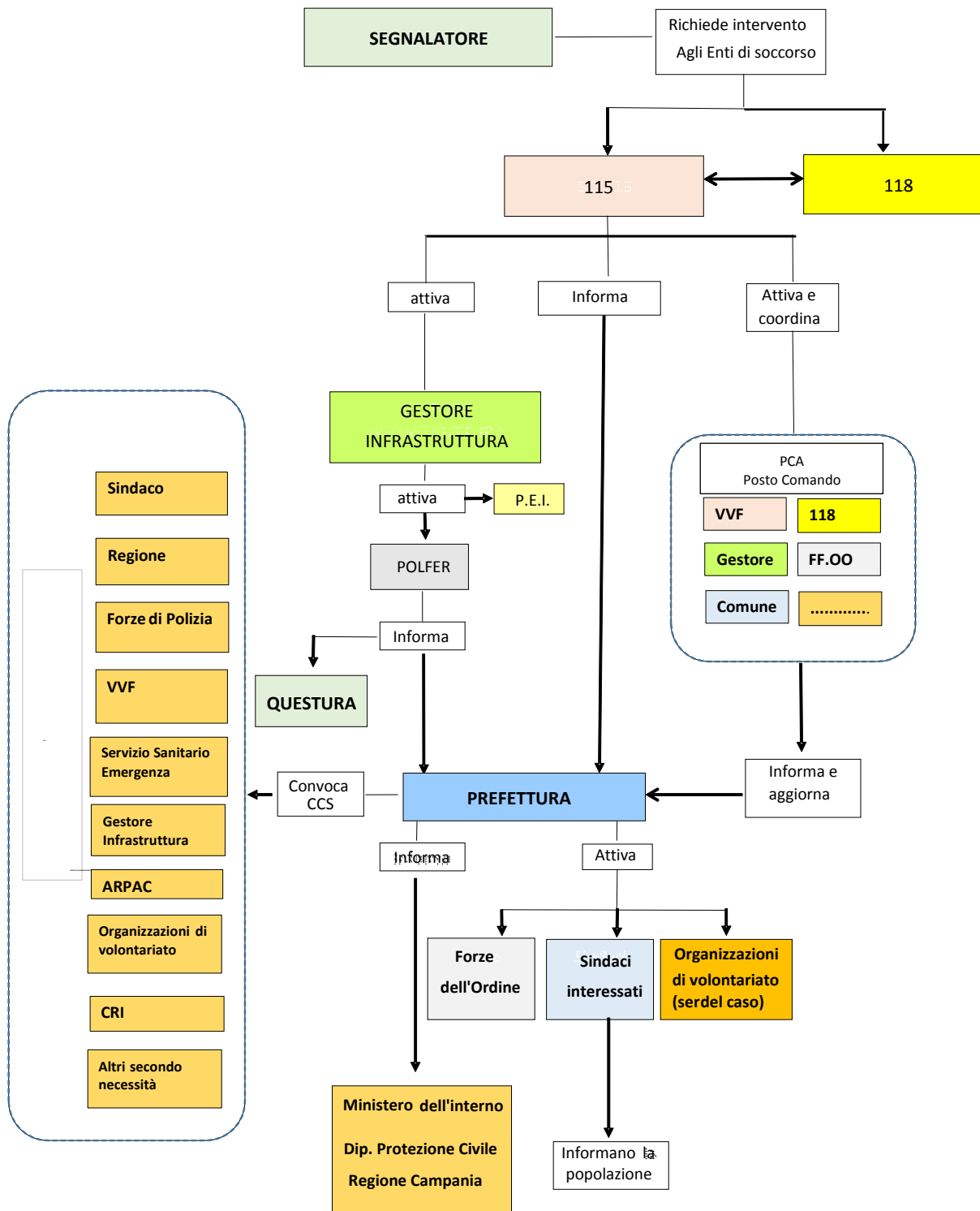



Prefettura di Caserta - Ufficio Territoriale del Governo

9.1.2 Segnalazione da Gestore dell'infrastruttura (RFI)

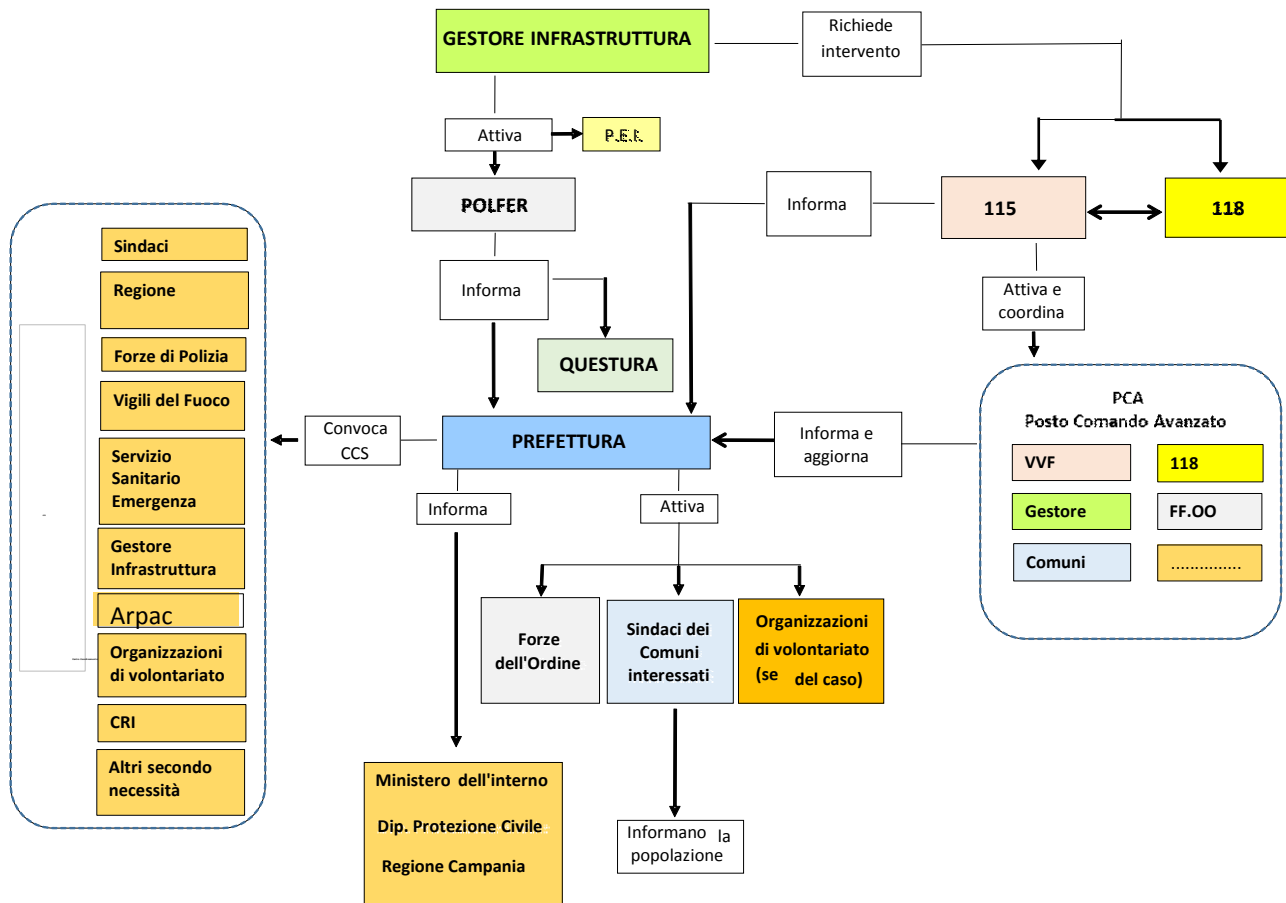

Sulla base della convenzione tra Gruppo FS/Regione Campania e Dipartimento della Protezione Civile si integra il flusso comunicativo di cui sopra con quanto di seguito riportato :

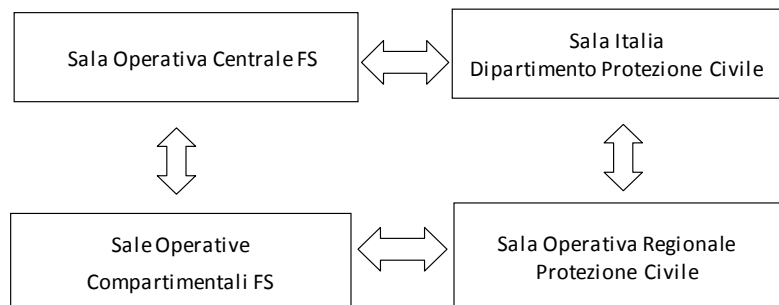



Prefettura di Caserta - Ufficio Territoriale del Governo

9.1.3 Compiti del DCCM/ROE (RFI)

L'attuale organizzazione interna di RFI prevede che il

Responsabile Operativo per l'Emergenza di RFI (ROE) nella tratta in esame
sia il:
DCCM – Dirigente Centrale Coordinatore Movimento
del Posto Centrale di Napoli Centrale
Tel. 081 567 2234 (numero sottoposto a registrazione vocale)
cell. 3138044567

al quale devono convergere tutte le notizie utili affinché le possa trasferire agli Enti esterni interessati e alle diverse Strutture ferroviarie.

La segnalazione dell'evento incidentale dovrà contenere almeno le seguenti informazioni (soprattutto per le comunicazioni ai VVF ed al Soccorso Sanitario):

- Identificazione dell'operatore che sta chiamando e della Struttura RFI di appartenenza
- Indicazione del luogo dell'incidente
 - galleria ove si è verificato l'evento (con indicazione dell'eventuale riferimento geografico/stradale GPS)
 - indicazioni e informazioni sulle vie di accesso per i mezzi di soccorso
 - modalità di accesso
- Numero e tipo treni coinvolti
 - tipo di evento e di scenario
- Conseguenze:
 - danni a persone (stima feriti/deceduti)
- presenza di sostanze pericolose (identificazione, quantità ...)
- provvedimenti adottati

9.2 Attivazione risorse

Ciascuna Sala Operativa delle forze istituzionali preposte al soccorso, di pubblica utilità o del Gestore dell'infrastruttura, secondo quanto di propria competenza e le modalità previste dalle proprie procedure:

- invia le proprie squadre di intervento;
- acquisisce il maggior numero di informazioni, riassunte nella scheda raccolta informazioni (paragrafo 11.2), con particolare attenzione a comunicare:
 - il luogo dell'incidente;
 - il tipo ed il numero dei treni coinvolti.
 - le modalità di accesso al luogo dell'incidente
 - i provvedimenti adottati
- attiva il flusso di comunicazione interno;
- attua quanto altro previsto dalle proprie procedure interne;
- trasmette le informazioni raccolte alle altre Sale operative;
- informa, se necessario, l'Ufficio Territoriale del Governo - Prefettura;
- mantiene i contatti con le altre Sale operative per la verifica della notizia, l'aggiornamento e lo scambio delle informazioni;
- contatta, laddove attive, le Sale operative delle Polizie Locali e le sale operative di Protezione Civile degli Enti locali;



Prefettura di Caserta - Ufficio Territoriale del Governo

- contatta le Amministrazioni e gli Enti di gestione della infrastruttura e/o strutture interessate.

Inoltre:

la sala operativa dei Vigili del Fuoco:

- avvia, se necessarie, le procedure per richiede a RFI per l'invio di carrelli/ treni soccorso;
- contatta, se necessario, le aziende di erogazione dei servizi essenziali territorialmente competenti.

la sala operativa del Servizio sanitario di emergenza 118:

- avvia le procedure per l'attivazione delle risorse sanitarie territoriali;
- allerta le strutture sanitarie per l'eventuale attivazione delle proprie procedure interne.

La Prefettura - UTG avvisa dell'incidente la Sala Situazione Italia del Dipartimento della Protezione Civile e la mantiene informata sull'evoluzione dell'evento, sulle risorse in campo e sulle eventuali necessità di concorso e supporto all'attività di gestione dell'emergenza.

9.3 Posto di comando avanzato (PCA)

Il Direttore Tecnico dei Soccorsi, nell'espletamento delle attività di coordinamento, si avvarrà della collaborazione dei Responsabili sul posto per ciascuno dei seguenti settori:

- Soccorso Sanitario (Direttore dei Soccorsi Sanitari - DSS);
- Ordine e Sicurezza Pubblica;
- Viabilità;
- Gestore dell'infrastruttura ferroviaria (RFI);
- Comune.

Il PCA costituisce la postazione per il coordinamento "tattico" delle operazioni di soccorso sul luogo dell'evento.

Presso il PCA saranno presenti i responsabili, oltre che dei Vigili del Fuoco, delle Forze dell'Ordine (coordinate dalla Polizia di Stato), del Servizio 118, del Gestore dell'infrastruttura (RFI), i Rappresentanti dei Comuni interessati

Le Imprese Ferroviarie coinvolte o altri soggetti potranno essere presenti in caso di necessità.

Per far ciò il DTS potrà utilizzare un Posto di Comando Avanzato, costituito presso idoneo sito oppure utilizzando apposito mezzo adeguatamente attrezzato.

La decisione su dove ubicare il PCA sarà effettuata dai VVF in base a quanto pianificato, alle informazioni fornite da RFI e alle valutazioni tecniche specifiche fatte al momento dell'evento.

Nei piani di emergenza comunali sono individuate le aree di ammassamento per il personale, le aree per l'ammassamento dei mezzi e delle risorse degli Enti e Uffici direttamente interessati agli interventi di soccorso nonché le aree destinate ad ospitare le vittime dell'incidente per la prima assistenza.

9.4 Assistenza ai viaggiatori

Informazione preventiva

È finalizzata a mettere ogni individuo nella condizione di essere consapevole del rischio a cui è esposto, di riconoscere le forme di allertamento e di assumere comportamenti adeguati durante l'emergenza.

Il personale viaggiante ha ricevuto specifica formazione in relazione alle normative dettate dall'Agenzia Nazionale per la Sicurezza delle Ferrovie e delle Infrastrutture Stradale e Autostradali (ANSFISA).



Prefettura di Caserta - Ufficio Territoriale del Governo

A bordo dei treni sono presenti cartelli che indicano le vie di uscita del treno come anche le uscite di emergenza.

Sono presenti anche dei pittogrammi raffiguranti i tipi di galleria e le modalità di esodo dalle stesse.

Informazione in emergenza ai viaggiatori sul treno

In caso di emergenza il personale di RFI e delle IF sui treni è opportunamente formato alla gestione dell'emergenza.

A seguito di evento incidentale, o sosta prolungata, nel caso in cui si presentasse la necessità di procedere all'esodo dei viaggiatori, il personale di cui sopra provvederà all'esodo gestito dei viaggiatori dopo opportuni accordi con il ROE, e d'intesa con il Regolatore della Circolazione di RFI che è in contatto con il personale del treno o con il personale di RFI sul posto.

Ai viaggiatori viene indicata la via da percorrere verso l'uscita più vicina della galleria, invitandolo a spegnere i cellulari, a mantenere la calma e a tenere comportamenti adeguati durante l'emergenza.

Assistenza

Il personale delle Imprese Ferroviarie e di RFI, accompagnati i viaggiatori fuori dalla galleria li consegnerà alle strutture pubbliche di soccorso, perché vengano condotti ai punti di ammassamento per la prima assistenza.

Un servizio sostitutivo attivato dall'Impresa Ferroviaria, si farà carico di portare i viaggiatori a destino o alla località più vicina più idonea per il proseguimento del viaggio.

9.5 Informazione di emergenza alla popolazione

Tale aspetto è curato dalla Prefettura tramite i Comuni interessati:

Informazione in emergenza: è finalizzata ad allertare la popolazione interessata da una emergenza e ad informarla costantemente sull'evoluzione dell'evento e sui comportamenti da seguire. Le modalità di trasmissione dell'informazione potranno essere differenti (radio e televisioni locali, Protezione Civile comunale o regionale, ecc.).

Informazione post-emergenza: è finalizzata a ripristinare lo stato di normalità attraverso la comunicazione del cessato allarme. Tale informazione può essere veicolata con gli stessi mezzi dell'informazione in emergenza.



Prefettura di Caserta - Ufficio Territoriale del Governo

10. PROCEDURE OPERATIVE SPECIFICHE

Sono nel seguito illustrate le Procedure Operative da adottare per la gestione dell'emergenza.

Il DCCM che (per la gestione dell'emergenza) riveste il ruolo di ROE informa tempestivamente il personale VVF dell'avvenuta interruzione della circolazione ferroviaria e della disalimentazione della linea di contatto. L'avvenuta messa a terra sarà formalizzata con le modalità previste nel seguito (consegna mod. M40).

10.1 Interruzione della circolazione ferroviaria

Procedura essenziale per permettere l'accesso in sicurezza dei soccorritori all'infrastruttura ferroviaria.

Dal momento in cui si ha l'informazione di un presunto evento interessante la circolazione ferroviaria il ROE – Responsabile Operativo Emergenza di RFI interrompe immediatamente il traffico ferroviario nella tratta/area interessata dall'evento, dandone pronta comunicazione alle Sale operative dei servizi di soccorso allertati.

10.2 Procedura per l'inizio dell'intervento (tolta tensione, scambio moduli)

Procedura essenziale per permettere l'accesso in sicurezza dei soccorritori all'infrastruttura ferroviaria.

Il Gestore, nella descrizione delle tensioni elettriche presenti in ambito ferroviario, evidenzia che in galleria è presente un'alimentazione (linea di contatto) costituita da conduttori aerei nudi che si trovano ad un'altezza minima di circa 4,5 m dal piano di calpestio, e sono permanentemente in tensione a 3000 Vcc /25 kVca. In galleria sono altresì presenti anche alimentazioni a differenti tensioni (150 Vca, 1000 Vca, ecc.), esclusivamente su cavi isolati, così come descritto nella successiva scheda contenente le caratteristiche tecniche della galleria.

Ciò premesso, l'accesso elettricamente sicuro per i soccorritori in galleria è garantito dal Gestore attraverso la disalimentazione della linea aerea di contatto a 3000 Vcc/25 kVca.

In caso di necessità compete al DCCM stabilire se dare seguito immediato alla segnalazione del personale del treno di togliere tensione, tenuta presente la necessità prioritaria di sgomberare il binario/linea ferroviaria da eventuali altri treni presenti.

Il ROE, tramite il Referente di RFI, dispone per la messa in sicurezza della Linea di Contatto (l.d.c.).

Una volta provveduto alla messa a terra della linea di contatto (a seguito della conferma da parte del Responsabile della Squadra d'Intervento), il Referente RFI ne dà comunicazione al ROE e provvede, su incarico di quest'ultimo, a consegnare al ROS VVF l'autorizzazione di accesso in galleria.

La comunicazione viene formalizzata mediante consegna al ROS di mod. M40 dove è riportata la seguente formula:

*"Si dà avviso al Responsabile delle Operazioni di Soccorso dei VVF (ROS) di avvenuta interruzione della circolazione treni, disalimentazione e messa a terra della linea di contatto per l'intera estensione della galleria trae,
Da questo momento (ore.....) si autorizza ingresso nella galleriaper lo svolgimento delle operazioni di Soccorso Tecnico Urgente di vostra competenza".*



Prefettura di Caserta - Ufficio Territoriale del Governo

10.3 Procedura per il termine del Soccorso Tecnico Urgente

Terminate le operazioni di soccorso tecnico urgente il ROS, autorizzato dal Comando, ne dà avviso al ROE in forma scritta.

Il Referente RFI ritira dal ROS, autorizzato dal Comando, la comunicazione di termine soccorso tecnico urgente e ne dà lettura integrale al ROE su telefono sottoposto a registrazione vocale:

tel. Telecom 081 567 2234 – GSM-R 3138044567

La comunicazione deve essere formalizzata tramite apposito modulo (M40) riportante la seguente formula:

*“Si dà avviso al Responsabile Operativo per l'emergenza di RFI in riferimento alla comunicazione n. da questo momento (ore.....) l'intervento di SOCCORSO TECNICO URGENTE in galleria..... è terminato.
Galleria sgombra da personale e mezzi di Enti esterni a RFI.*

Le successive attività e operazioni per il ripristino della circolazione ferroviaria sono di competenza e a carico di RFI, che provvederà ad effettuare tutte le verifiche del caso.

Il ripristino della circolazione avviene secondo le procedure regolamentari di RFI, e solo dopo il Nulla Osta del Responsabile di galleria o del Responsabile dell'Unità Manutentiva interessata all'intervento di ripristino.

10.4 Modalità di accesso per i soccorritori all'interno della galleria e dei punti della linea difficilmente raggiungibili.

Si tratta di una procedura essenziale per permettere l'accesso in sicurezza dei soccorritori all'infrastruttura ferroviaria.

Effettuata la messa in sicurezza dell'infrastruttura ferroviaria interessata dall'evento e ottenuta l'autorizzazione all'accesso da parte del Referente RFI sul luogo, le seguenti misure sono orientate a consentire di superare le criticità connesse al trasporto di uomini, mezzi e attrezzature nei punti dell'infrastruttura ferroviaria difficilmente raggiungibili.

Per l'intervento in galleria, RFI nell'ambito della propria organizzazione non ha a disposizione un parco mezzi d'intervento dedicato alla gestione delle emergenze e del soccorso.

I mezzi in dotazione a RFI hanno solo caratteristiche d'uso per attività manutentive (carrelli ferroviari).

L'accesso all'interno della galleria potrà, pertanto, avvenire mediante:

- Mezzo Bimodale VVF solo da piano a raso presente lato Valle di Maddaloni (CE)
- carrelli ferroviari (Mezzi d'opera),
- carro soccorso,

Per la galleria oggetto del presente piano è comunque previsto l'utilizzo dell'automezzo bimodale in dotazione al Comando Provinciale dei VV.F di Caserta (dislocato presso il Distaccamento di ubicazione).

In caso di evento incidentale dovrà essere prevista da parte del Gestore dell'Infrastruttura Ferroviaria la disponibilità della sede ferroviaria, al fine di definire l'opportuna azione di soccorso, richiesta dallo scenario, per consentire ai servizi pubblici la praticabilità dell'intervento.

L'automezzo bimodale in dotazione ai VV.F, qualora impiegabile, non presenta limitazioni operative nell'affrontare scenari caldi.



Prefettura di Caserta - Ufficio Territoriale del Governo

I mezzi d'opera RFI, dopo le verifiche di disponibilità, potranno essere messi a disposizione dei soccorritori.

In ogni caso il ROE (DCCM) appena venuto a conoscenza dell'evento incidentale che interessa la galleria, farà verificare la disponibilità dei mezzi d'opera, disponendone l'approntamento e l'inoltro in modo tale che raggiungano il luogo dell'incidente nel più breve tempo possibile in modo da renderli eventualmente disponibili agli interventi concordati tra ROE e ROS.

Su richiesta del ROS, il ROE (DCCM) dovrà fornire le previsioni di arrivo dei suddetti mezzi sul posto compatibilmente con i tempi tecnici necessari per il loro spostamento e allo stato di occupazione della linea ferroviaria dovuto alla presenza di altri treni sulla tratta.

Tali mezzi su rotaia possono consentire il trasporto di un limitato numero di soccorritori e di attrezzature in prossimità del punto di intervento (fuori dall'area ROSSA), e sono condotti da personale RFI non in possesso di addestramento specifico per l'intervento in situazioni di pericolo (es. incendio in galleria). L'eventuale intervento del suddetto personale di RFI avverrà solo su richiesta e responsabilità dei VVF.

I mezzi d'opera sono privi di impianto di pressurizzazione in cabina, di risorse idriche antincendio e il sistema di trazione è a motore diesel, caratteristiche che non li rendono idonei per interventi in presenza di basse concentrazioni di ossigeno nell'aria, come quelle che si possono manifestare a seguito di un incendio in galleria.

Considerate le sopra elencate caratteristiche, l'uso di tali mezzi per il trasporto di persone e attrezzature all'interno della galleria sarà deciso, previ accordi con il ROE, da parte del ROS dei VVF in relazione alla tipologia di evento incidentale.

10.5 Zonizzazione operativa da modificare con zone RFI

Compito fondamentale dei Vigili del Fuoco nell'immediatezza dell'evento è quello di delimitare l'area interessata dall'emergenza.

Questa attività è definita **zonizzazione operativa** e consiste nel suddividere le aree pericolose ai fini dell'intervento tecnico di emergenza.

La zonizzazione definisce diverse aree a decrescente presenza di pericolo alle quali sono posti differenti vincoli di accesso e permanenza in base al seguente schema:

Zona rossa: Area pericolosa anche per i soccorritori, che contiene l'evento incidentale e i suoi effetti. L'accesso è consentito solo ad operatori protetti, con specifici compiti individuati dal DTS/ROS.

Zona arancione: È l'area cuscinetto tra la zona pericolosa e la zona di sicurezza

Zona gialla: Area sicura dedicata alla gestione delle operazioni.

L'accesso è consentito ai soccorritori strettamente necessari alle operazioni

Zona bianca: Area esterna alla zona gialla, al di fuori, esclusa dalle operazioni



Prefettura di Caserta - Ufficio Territoriale del Governo

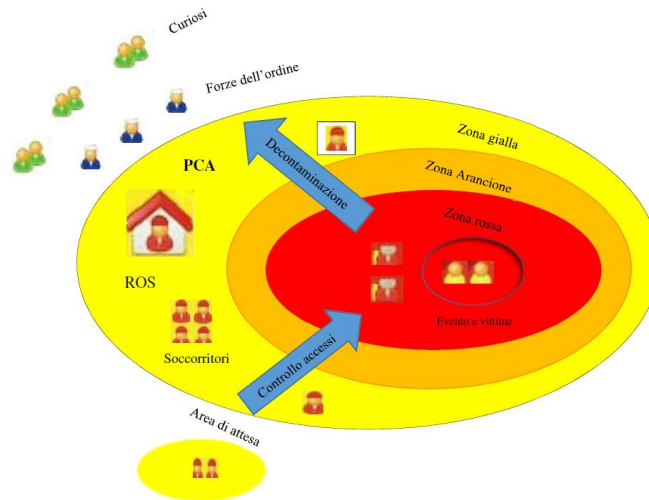

Il controllo della perimetrazione tra la zona bianca e la zona gialla è affidato alle Forze dell'ordine. Nessun operatore potrà entrare all'interno delle zone senza il permesso del DTS/ROS dei Vigili del Fuoco.

Una galleria oggetto dell'evento incidentale è da intendersi integralmente come "zona rossa" mentre i piazzali di emergenza sono classificati zona gialla.

10.6 Procedura di evacuazione dei passeggeri

In caso di emergenza il personale del treno opportunamente istruito alla gestione dell'emergenza, provvederà all'esodo gestito dei viaggiatori dopo opportuni accordi con il ROE, e d'intesa con il Regolatore della Circolazione che è in contatto con il personale del treno o con il personale di RFI sul posto:

- indicando ai viaggiatori la via da percorrere più vicina all'uscita.
- invitando a spegnere i cellulari, a mantenere la calma e a tenere comportamenti adeguati durante l'emergenza.

Al verificarsi di condizioni di pericolo ai passeggeri, e nel caso in cui si rendesse necessario procedere a una evacuazione controllata dei passeggeri, con conseguente esposizione delle persone ai pericoli presenti in una galleria ferroviaria, si configura la necessità di ricorrere all'intervento dei servizi di soccorso pubblici mediante le procedure di attivazione previste nel presente documento.

10.7 Gestione viabilità ordinaria

Vedi schede dedicate di cui al paragrafo 12.



Prefettura di Caserta - Ufficio Territoriale del Governo

11. ALLEGATI

11.1 Rubrica

	NUMERO	E-MAIL/PEC	REFERENTE
RFI Gestore Infrastruttura	081-5672234 081 5672107 3138044567	rgcna@rfi.it	DCCM (ROE) Postazione presenziata h24 7/7
	081-5672118 081-5677288 3138093435 3138093436	cei.napoli@rfi.it	CEI Postazione presenziata h24 7/7
Prefettura	0823-429111	protocollo.prefce@pec.interno.it	Centralino
Vigili del Fuoco	115	com.caserta@cert.vigilfuoco.it	Chiamate di emergenza
	0823-4905555		Comando Provinciale VV.F Caserta - Sala Operativa
Servizio Emergenza Sanitaria - 118	118	Centraleoperativa118@pec.aslcaserta.it	Dr Mannella
	800762288		Medico di guardia
Regione Campania	800 232525	staff.protezionecivile@pec.regione.campania.it	Sala Operativa Prot. Civile
	081 232311		Sala Operativa Regionale
Comune di Maddaloni (CE)	0823433001	prot.generale@pec.comune.maddaloni.ce.it	Comune di Maddaloni
	0823 433511		Polizia Municipale Maddaloni
Comune di Valle di Maddaloni (CE)	0823 336281 0823-336233	protocollo.vallemaddaloni@pcert.it	Comune di Maddaloni Polizia Municipale



Prefettura di Caserta - Ufficio Territoriale del Governo

Questura	113 0823-429111	dipps120.00F0@pecps.poliziadistato.it	Sala operativa
Polfer	0823325066	Dipps311.1000@pecps.poliziadistato.it	Sala operativa
Polizia Stradale	0823 446811	dipps221.0400@pecps.poliziadistato.it	Sala operativa
Arma dei Carabinieri	112	tce31434@pec.carabinieri.it	Chiamate di emergenza
	0823-904396 0823-207800		Sala operativa
			Ufficiale di turno
Guardia di Finanza	117 0823-353412	ce0500000p@pec.gdf.it - PEC	Comando provinciale Sala operativa
ARPAC	0823-35901	arpac.dipartimentocaserta@pec.arpacampania.it	Dipartimento Provinciale Centralino
		ore 8.00-17.00 giorni lavorativi dalle 17.30 alle 08.00 nei feriali, sab, dom e festivi devia la chiamata al reperibile di turno	



Prefettura di Caserta - Ufficio Territoriale del Governo

11.2 Scheda tecnica unificata di segnalazione dell'emergenza da RFI

Data.....Ora RFI - Il DCCM di Napoli 081 567 2234

SCENARIO	CALDO <input type="checkbox"/> (INCENDIO, ESPLOSIONE, EMISSIONE DI FUMO O GAS TOSSICI)		FREDDO <input type="checkbox"/> (COLLISIONE, DERAGLIAMENTO)	
	SOSTA PROLUNGATA <input type="checkbox"/> (CON PERICOLO PER LE PERSONE)			
LUOGO	Tratta ferroviaria			
	Direzione			
	Chilometrica Tra le stazioni di ... Viadotto / Galleria			
	Accesso			
MEZZI COINVOLTI	Treno passeggeri n.			
	Treno merci			
	Merci trasportate			
	Codice KEMLER		Numero ONU	
	Rilascio in corso		Nessuno Lieve Cospicuo	
	PERSONE COINVOLTE	Numero totale		
Feriti				
Condizioni		Accessibili n. Incastrati n.		
SE INCENDIO IN GALLERIA	Direzione fumo	Verso _____ <input type="checkbox"/>		Verso _____ <input type="checkbox"/>
PROVVEDIMENTI ADOTTATI	Circolazione interrotta <input type="checkbox"/>		Linea elettrica	
	Circolazione non interrotta <input type="checkbox"/>		Alimentata <input type="checkbox"/>	Disalimentata <input type="checkbox"/>
				Messa a terra <input type="checkbox"/>



Prefettura di Caserta - Ufficio Territoriale del Governo

	Invio n. __ squadre	presso:
--	---------------------	---------

11.3 Galleria del Monte Aglio. (dal Km 2+774 al Km 6+970)

Schematizzazione

- linea ferroviaria da Napoli a Bari

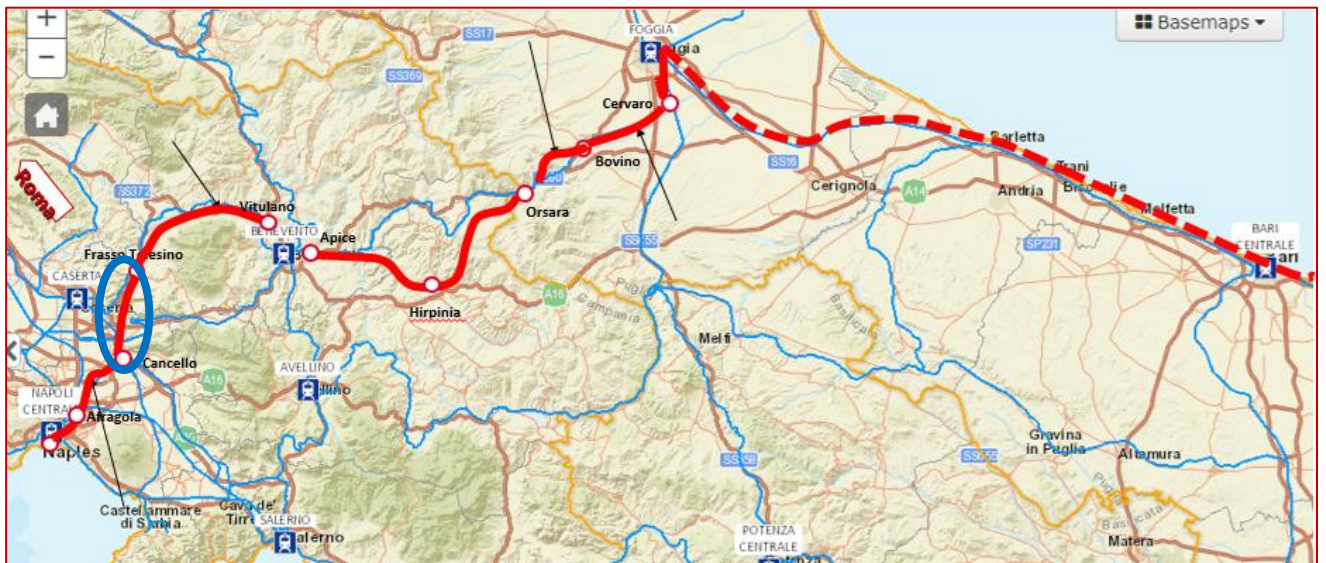

- Corografia Con Ubicazione Sedi Enti Coinvolti Nell'emergenza

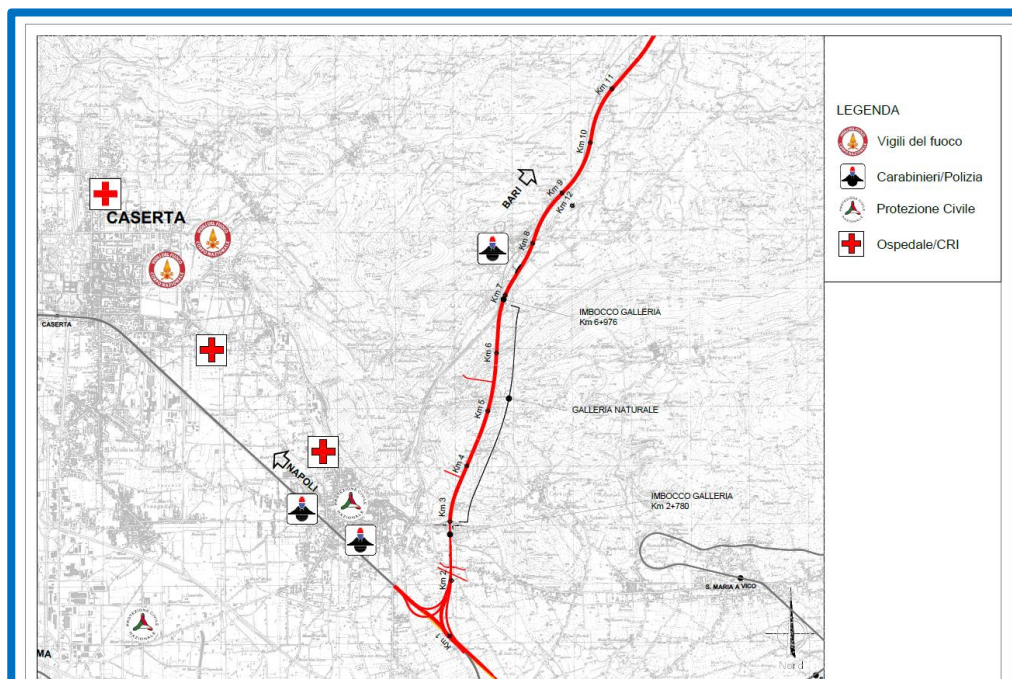



Prefettura di Caserta - Ufficio Territoriale del Governo

- accesso alla galleria lato Canello

Imbocco Sud lato Canello

Coordinate GPS imbocco galleria:

41.034830° latitudine nord

14.403873° longitudine est

FOTO IMBOCCO





Prefettura di Caserta - Ufficio Territoriale del Governo

- accesso alla galleria lato Valle di Maddaloni

Imbocco Nord lato Valle di Maddaloni

Coordinate GPS imbocco galleria:

41.072307° Latitudine nord

14.416027° longitudine est



FOTO IMBOCCO





Prefettura di Caserta - Ufficio Territoriale del Governo

11.4 Modello M. 40 per l'accesso del mezzo bimodale dei VV.F all'infrastruttura ferroviaria

	
---	---

Allegato II.1

MOD. N° _____ (progressivo in ordine di emissione per la stessa emergenza)

MODULO AUTORIZZAZIONE ACCESSO IN GALLERIA

Il sottoscritto Responsabile delle Operazioni di Emergenza (ROE), nel confermare:

- l'avvenuta interruzione della circolazione treni tra e
- la disalimentazione e messa a terra della linea di contatto
- la disalimentazione e messa a terra di ogni altra alimentazione elettrica interessante la galleria (eventualmente, ad eccezione dell'illuminazione di emergenza non interferente con le vostre operazioni) ed avendo effettuato ogni altra operazione necessaria,

da questo momento(ore e min)

AUTORIZZA

l'ingresso nella galleria da imbocco
per lo svolgimento delle operazioni di soccorso urgente di vostra competenza con mezzo bimodale.

Ulteriori precauzioni da osservare (es. rispetto alle alimentazioni lasciate attive, ad es. illuminazione di emergenza) _____

Firma del ROE
(Referente RFI)
.....

Firma del ROS ore

Da produrre in duplice copia. Una per il ROE e una per il ROS

Pagina 16 di 30



Prefettura di Caserta - Ufficio Territoriale del Governo

11.5 Scenari Incidentali da PEI di RFI

Esodo dei viaggiatori dalla galleria e soccorso ai viaggiatori con disabilità o mobilità ridotta

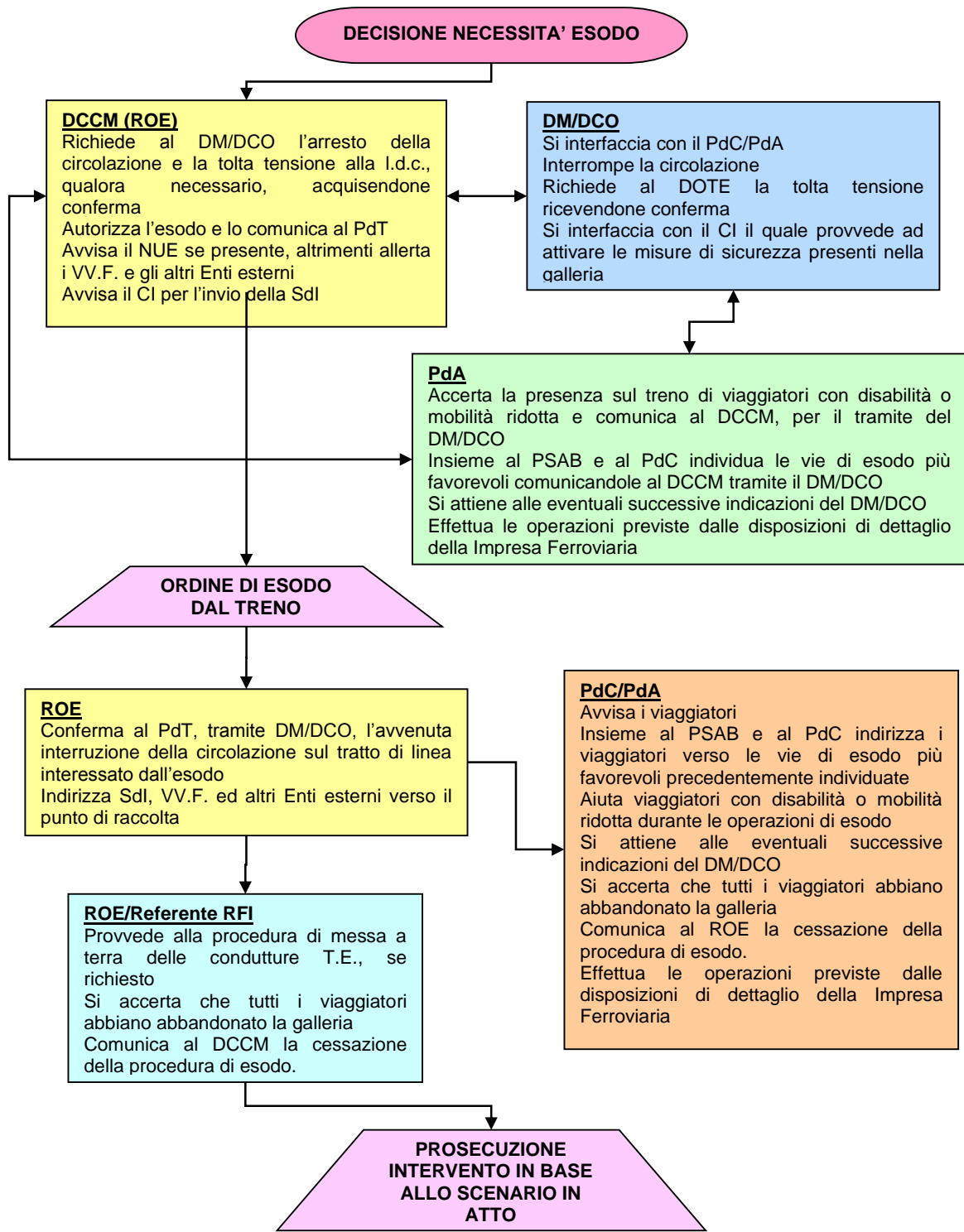



Prefettura di Caserta - Ufficio Territoriale del Governo

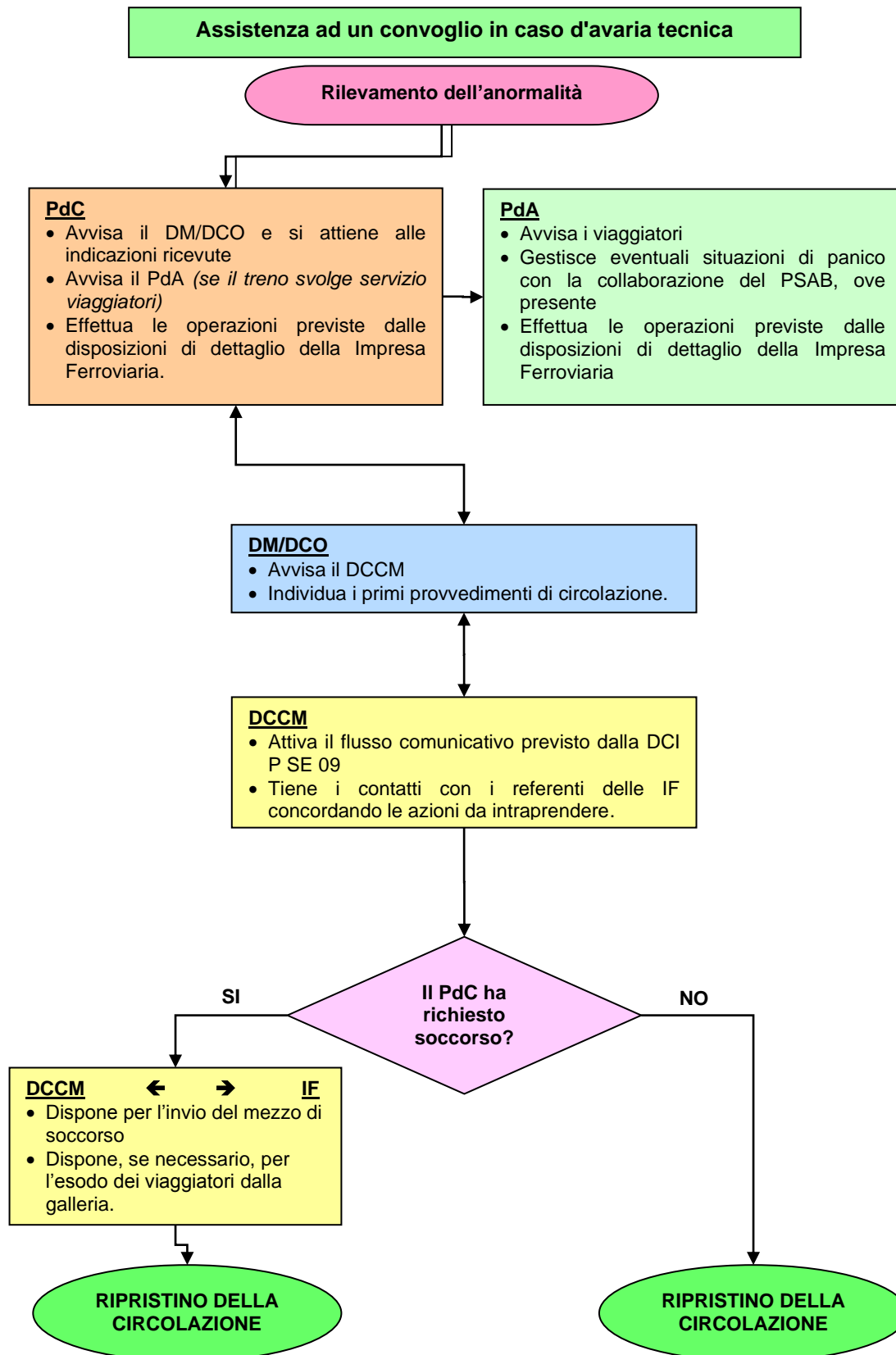



Prefettura di Caserta - Ufficio Territoriale del Governo

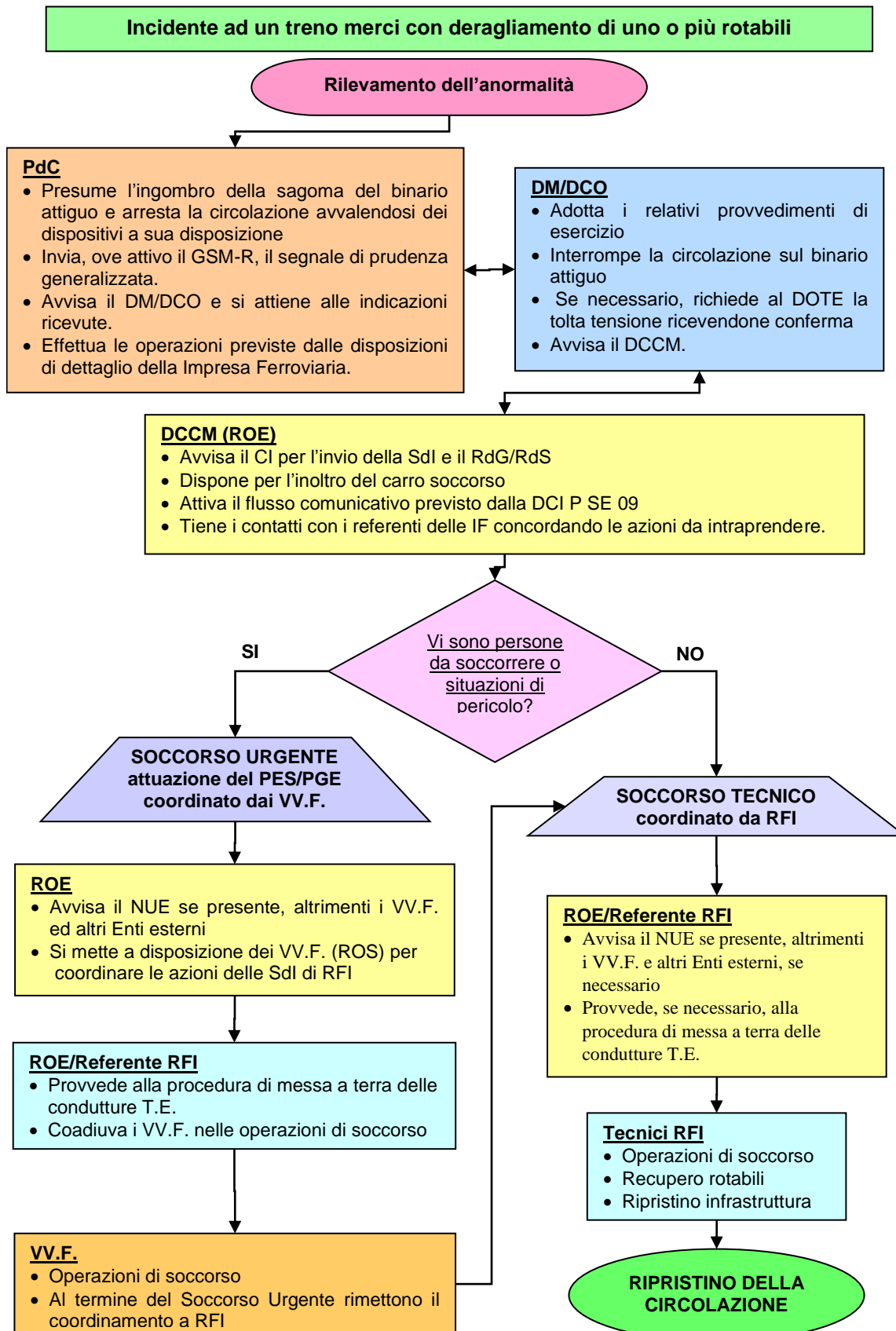



Prefettura di Caserta - Ufficio Territoriale del Governo

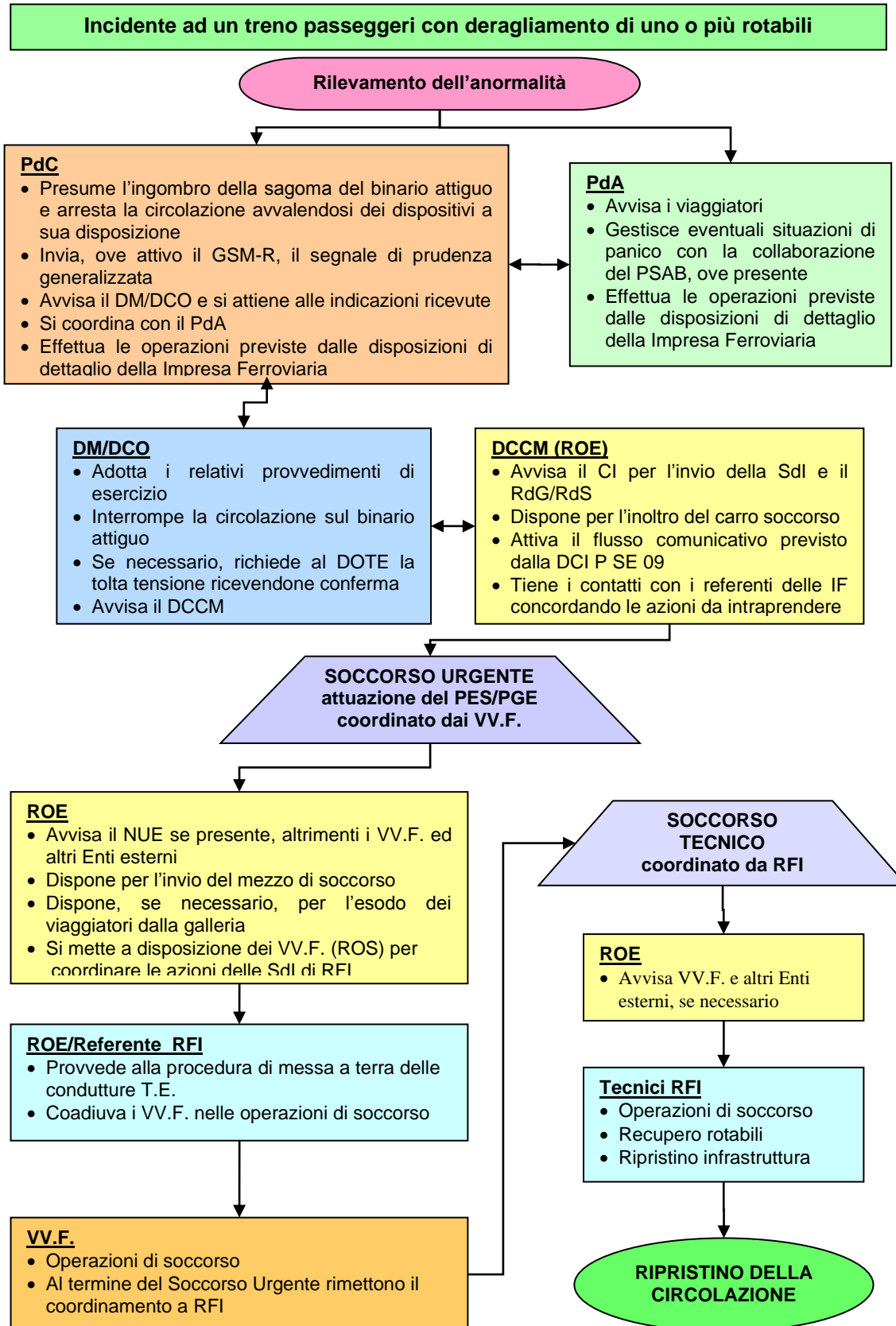



Prefettura di Caserta - Ufficio Territoriale del Governo

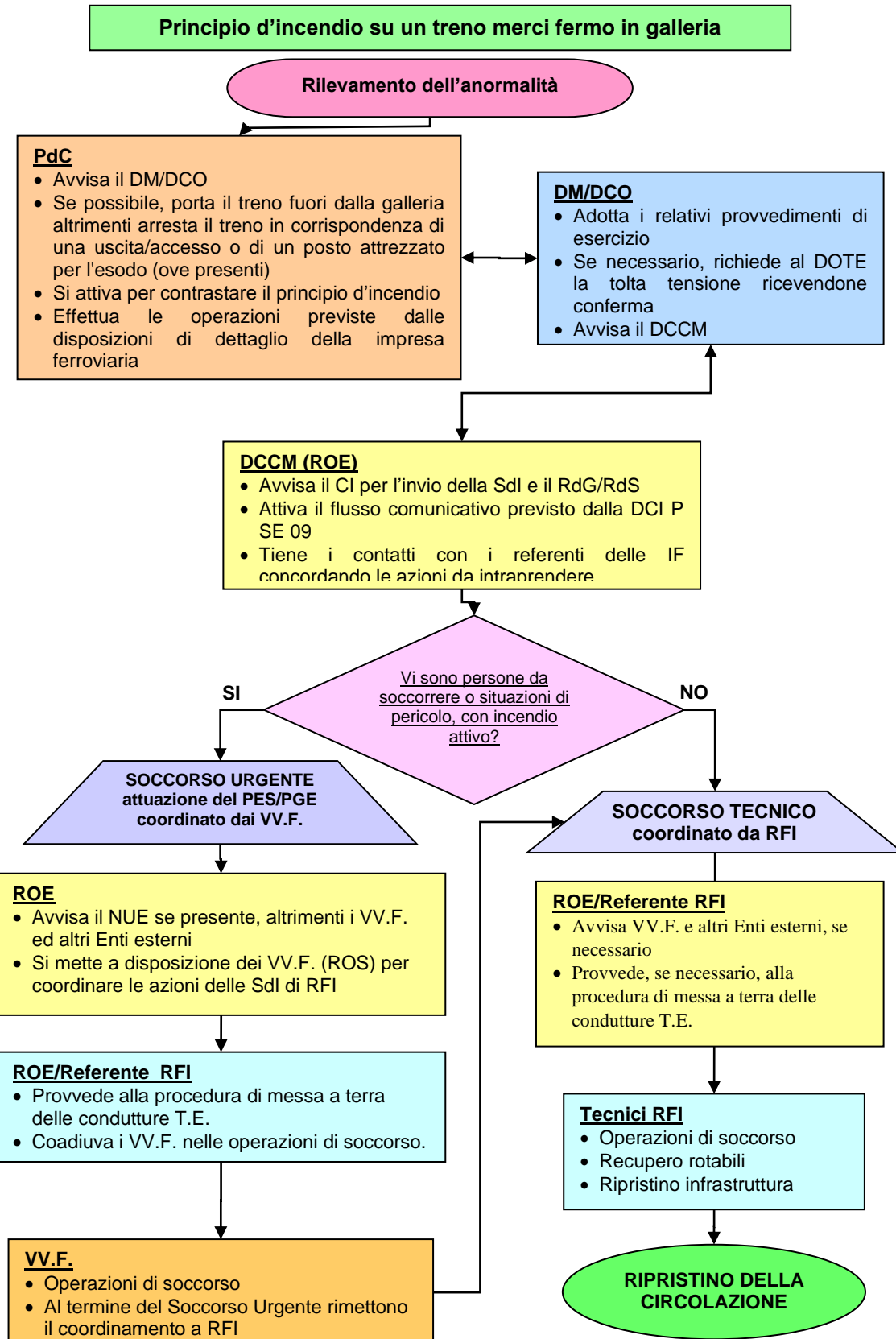



Prefettura di Caserta - Ufficio Territoriale del Governo

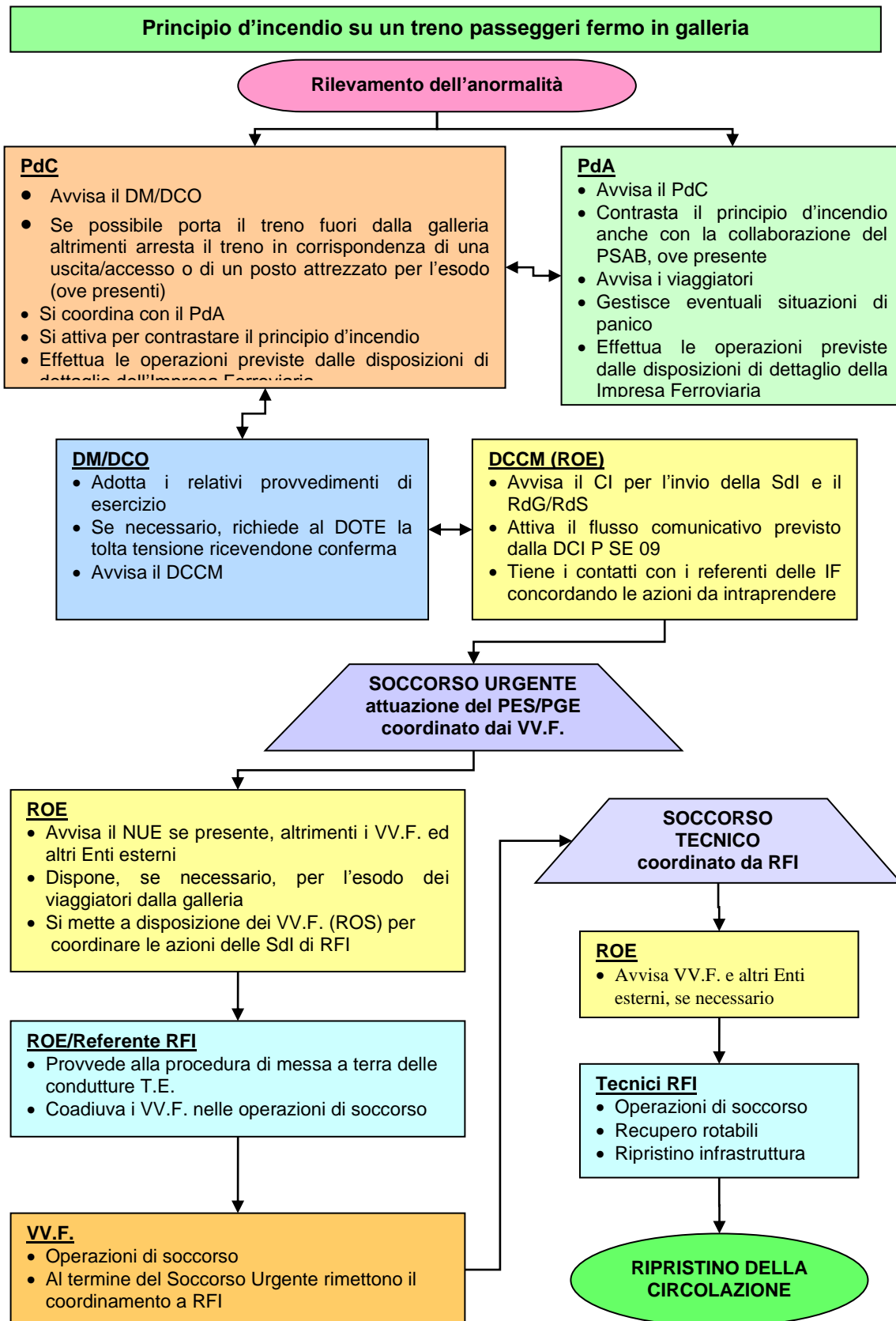



Prefettura di Caserta - Ufficio Territoriale del Governo

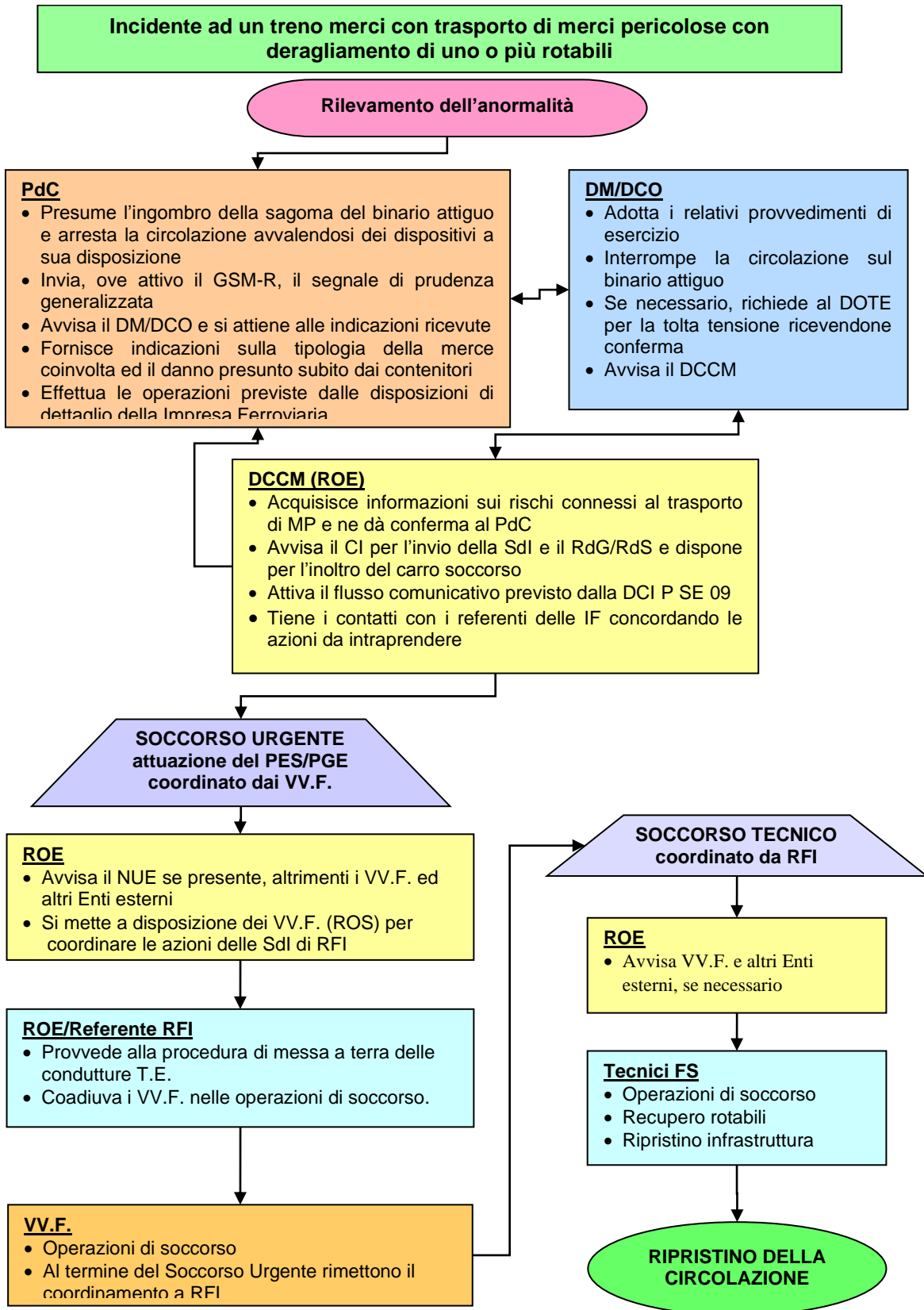



Prefettura di Caserta - Ufficio Territoriale del Governo

Incidente ad un treno merci con trasporto di merci pericolose ed un treno passeggeri, con principio di incendio

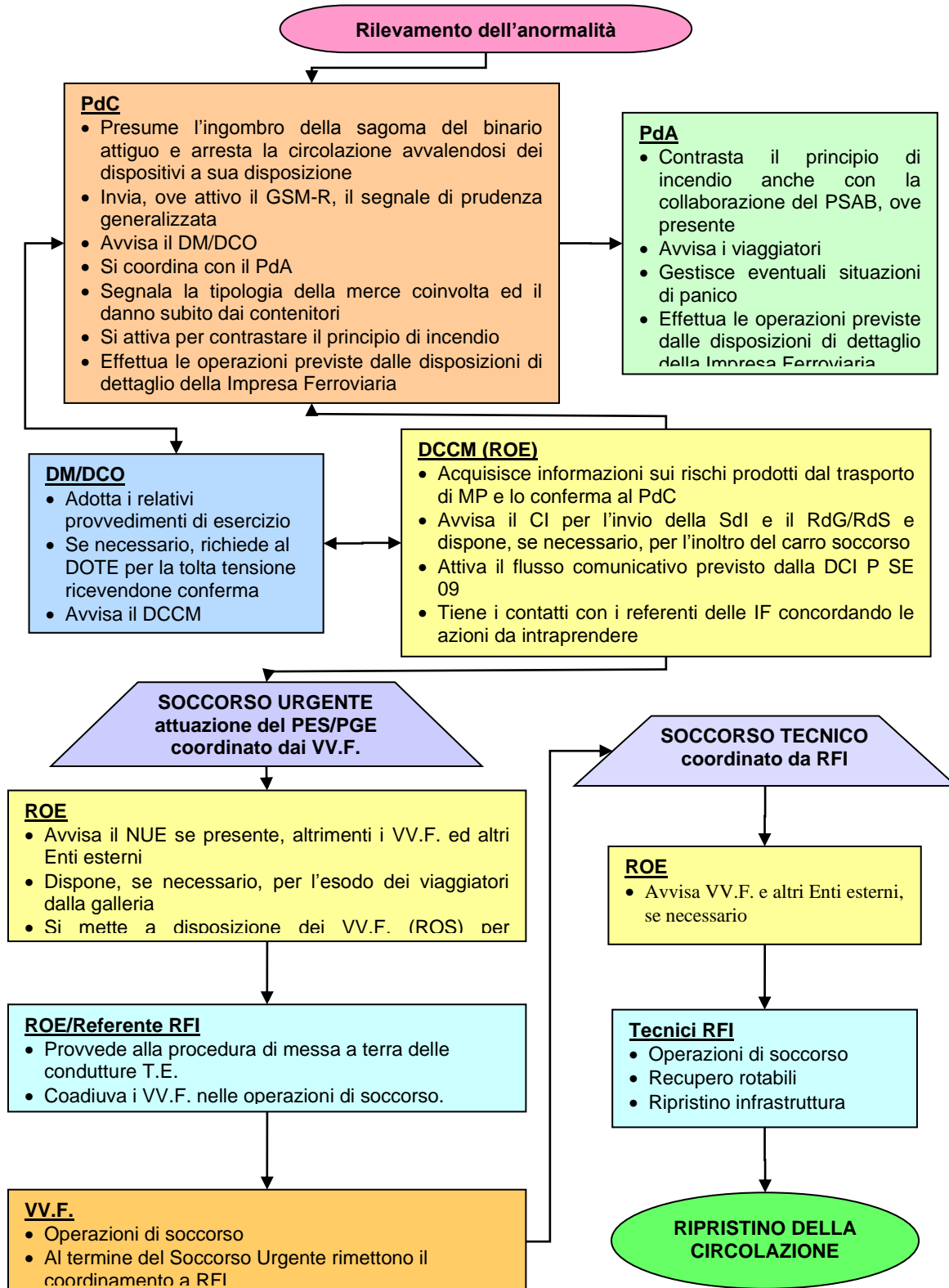



Prefettura Ufficio Territoriale del Governo di Caserta

12. SCENARI DI INTERVENTO

Sono nel seguito illustrati gli Scenari di intervento da adottare per la gestione dell'emergenza nella galleria oggetto del presente Piano.

Per la galleria interessata si è suddiviso l'intervento in 6 fasi:

- Segnalazione evento
- Raggiungimento imbocco/accesso
- Intervento
- Costituzione COC/COM e CCS
- Ricovero persone coinvolte
- Ammassamento soccorsi

e si sono riassunte le attività di competenza dei vari Enti/Organi coinvolti:

- Prefettura
- RFI
- VVF
- Servizio 118
- Forze dell'Ordine
- Polizia Municipale
- Comune



Prefettura Ufficio Territoriale del Governo di Caserta

12.1 Incidente in galleria del Monte Aglio

Galleria del Monte Aglio			
Fase	Enti operanti	Azione	Note
1. Segnalazione evento da parte RFI ovvero da parte di altri cittadini a conoscenza dell'evento coinvolti	VVF	Invio squadre e personale sul posto.	Qualora la segnalazione pervenga ad un singolo Ente, lo stesso ne dovrà dare comunicazione al Gestore dell'emergenza di RFI – individuato nel DCCM Napoli di RFI: - Tel. 081 567 22 34 - Cell. 313 80 44567
	Servizio 118	Comunicazione al Prefetto in relazione alla gravità dell'evento segnalato	
	Forze dell'ordine		
	Polizia Municipale		
RFI			



Prefettura Ufficio Territoriale del Governo di Caserta

Galleria del Monte Aglio			
Fase	Enti operanti	Azione	Note
2. Raggiungimento Posto di Comando Avanzato	VVF	Costituzione del "Posto di Comando Avanzato".	
	Servizio 118	Costituzione del Posto Medico Avanzato – triage, raduno ambulanze	
	Forze dell'ordine Polizia Municipale	Sgombero automezzi nell'area destinata a posizionamento del PCA nonché sulla viabilità di accesso al PCA stesso.	
	RFI	Comunicazione dei dati relativi all'incidente, al ROS VVF o alla Centrale Operativa VVF . Attivazione procedura per invio sul posto del mezzo d'opera ferroviario.	



Prefettura Ufficio Territoriale del Governo di Caserta

Galleria del Monte Aglio			
Fase	Enti operanti	Azione	Note
3. Intervento	VVF	Qualora possibile, accedono (con o senza mezzo bimodale) all'interno della galleria, solo dopo la conferma dell'interruzione della circolazione ferroviaria e dell'avvenuta disalimentazione della linea di contatto di tutti i binari presenti.	Criticità: - I punti di accesso all'imbocco della galleria per i soccorritori sono:
	Servizio 118	Accedono all'interno della galleria solo dopo la conferma da parte del ROS VVF con idonei DPI. Attivano le procedure standard di intervento.	
	Forze dell'ordine Polizia Municipale	Mantenimento della viabilità presso il PCA, nonché del percorso stradale utilizzato dai mezzi di soccorso per raggiungere il punto di accesso alla galleria.	



Prefettura Ufficio Territoriale del Governo di Caserta

	RFI	<p>Assicura interruzione della circolazione ferroviaria e disalimentazione della linea di contatto.</p> <p>A seguito richiesta del ROS VVF, concordata con il DCCM, i soccorritori potranno essere trasportati in galleria con Mezzo d'opera, qualora lo scenario incidentale lo consenta e renda più tempestivo il soccorso.</p>	<p>Accesso alla sede ferroviaria per raggiungere Imbocco Nord lato Valle di Maddaloni</p> <p>Coordinate GPS imbocco galleria:</p> <p>41.072307° Latitudine nord 14.416027° longitudine est</p>  <p>Accesso alla sede ferroviaria per raggiungere Imbocco Sud lato Canello</p> <p>Coordinate GPS imbocco galleria:</p> <p>41.034830° latitudine nord 14.403873° longitudine est</p> 
--	-----	---	---



Prefettura Ufficio Territoriale del Governo di Caserta

Galleria del Monte Aglio			
Fase	Enti operanti	Azione	Note
4. Costituzione COC/COM e CCS	Comune di Comune di	Costituisce il COC presso i locali del Comune dandone comunicazione al Prefetto, per fornire supporto alle operazioni di soccorso	COC Comune di c/o
	Prefettura + VVF + CC + PS + RFI	Il Prefetto può attivare il COM	COC Comune di.....c/o
	Prefettura	In base alle informazioni ricevute valuta l'opportunità della attivazione del CCS presso la Prefettura	
5. Ricovero persone coinvolte	Comune di Comune di	Individua i locali disponibili per il ricovero temporaneo di persone coinvolte e il personale volontario per l'assistenza. Provvede alle operazioni di trasporto delle persone e alla relativa comunicazione alla Prefettura.	Comune di: si rimanda a quanto contenuto nel Piano di Emergenza Comunale
6. Ammassamento soccorsi e risorse	Comune di Comune di	Predisposizione area	Comune di: si rimanda a quanto contenuto nel Piano di Emergenza Comunale



Prefettura Ufficio Territoriale del Governo di Caserta

Ubicazione geografica imbocchi:

Imbocco Nord lato Valle di Maddaloni

Coordinate GPS imbocco galleria:

41.072307° Latitudine nord

14.416027° longitudine est

FOTO IMBOCCO





Prefettura Ufficio Territoriale del Governo di Caserta

Imbocco Sud lato Canello

Coordinate GPS imbocco galleria:

41.034830° latitudine nord

14.403873° longitudine est

FOTO IMBOCCO





Prefettura Ufficio Territoriale del Governo di Caserta

Ingresso Finestra 1

Coordinate GPS:

41° 2'36.97" latitudine nord

14°24'9.18" longitudine est

FOTO Ingresso Finestra 1 e relativo cancello di ingresso





Prefettura Ufficio Territoriale del Governo di Caserta

Ingresso Finestra 2

Coordinate GPS:

41° 3'35.02" latitudine nord

14°24'23.66" longitudine est

FOTO Ingresso Finestra 2 e relativo cancello di ingresso





Prefettura Ufficio Territoriale del Governo di Caserta

Schema Generale Accessi, Vie Di Esodo E Predisposizioni Di Sicurezza

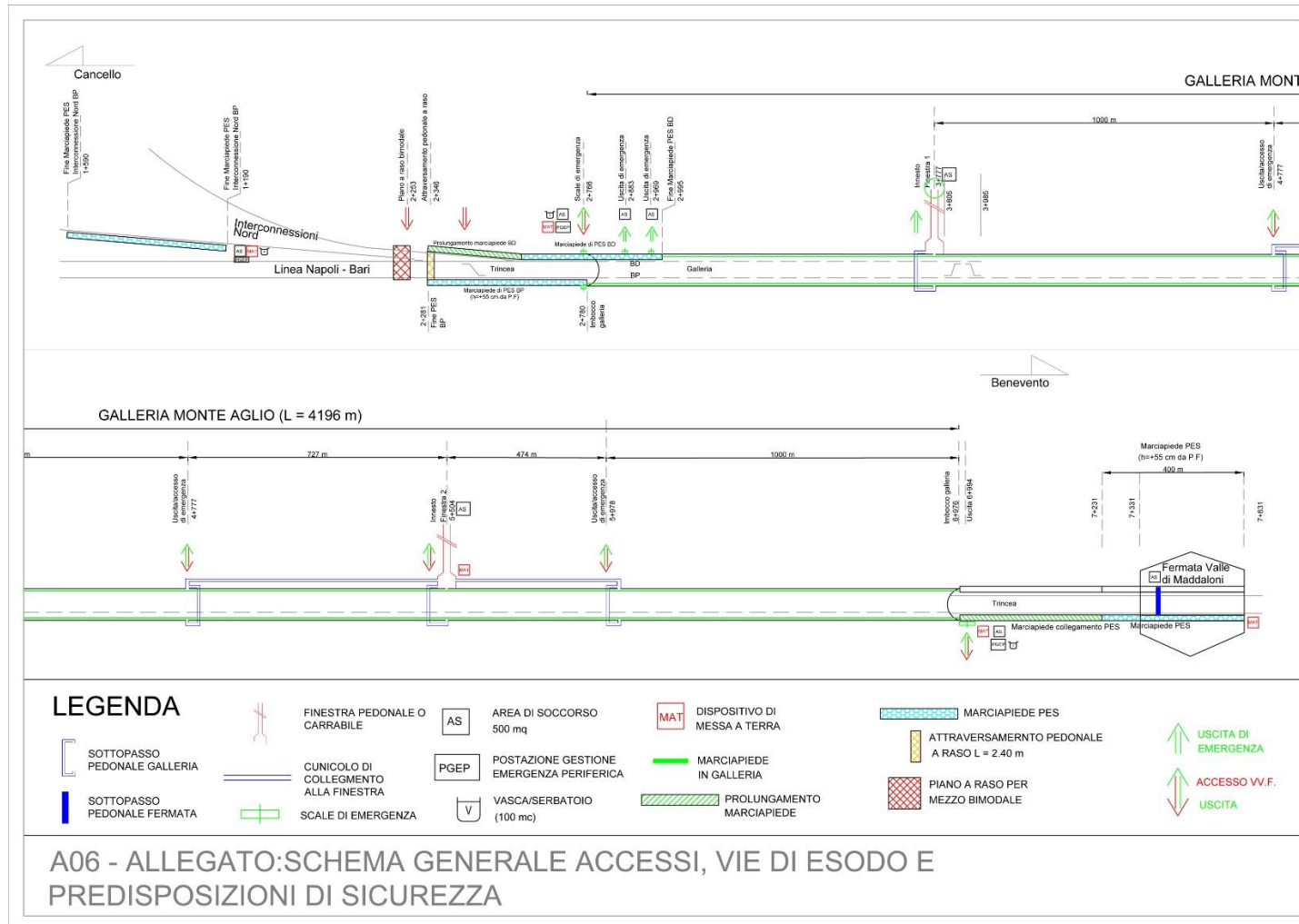



Prefettura Ufficio Territoriale del Governo di Caserta

Tipologia di manichetta





Prefettura Ufficio Territoriale del Governo di Caserta

Planimetria PES Imbocco Lato Napoli

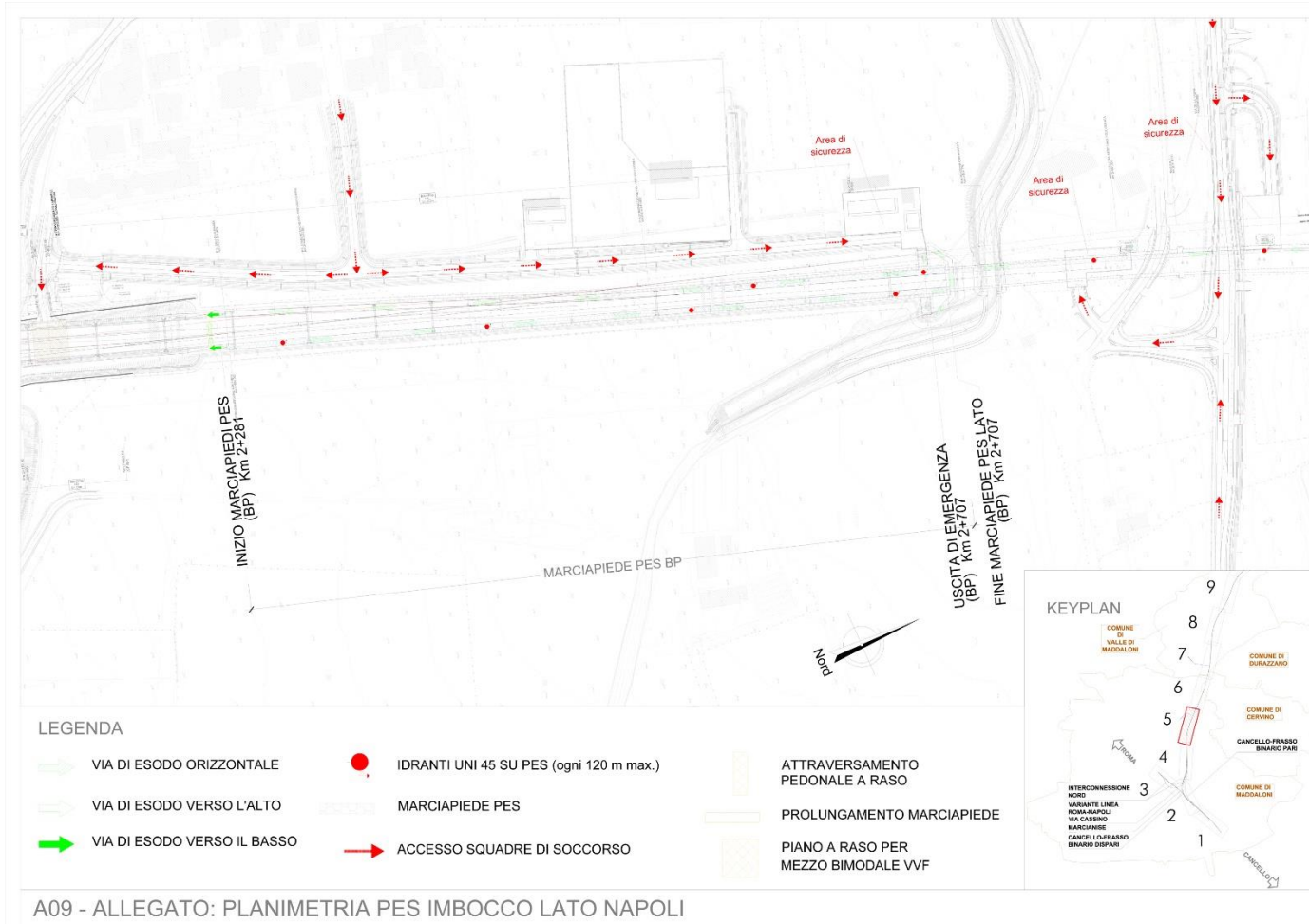

A09 - ALLEGATO: PLANIMETRIA PES IMBOCCO LATO NAPOLI



Prefettura Ufficio Territoriale del Governo di Caserta

Planimetria PES Imbocco Lato Bari - Fermata Valle Di Maddaloni

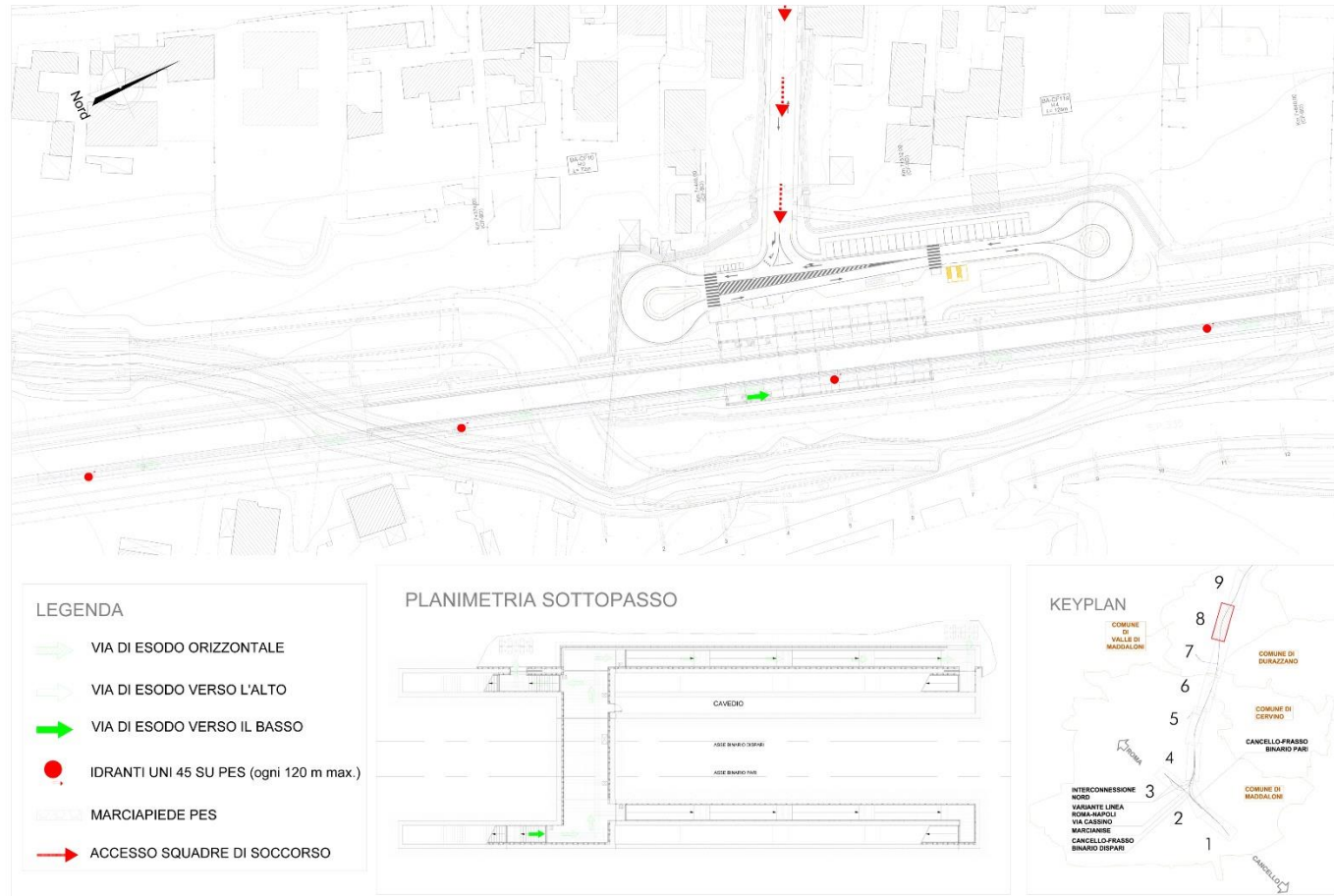

A11 - ALLEGATO: PLANIMETRIA PES IMBOCCO LATO BARI - FERMATA VALLE DI MADDALONI