



Prefettura di Teramo
Ufficio territoriale del Governo



**PIANO DI EMERGENZA ESTERNA E PER LA RELATIVA
INFORMAZIONE DELLA POPOLAZIONE PER GLI
IMPIANTI DI STOCCAGGIO E TRATTAMENTO DEI
RIFIUTI SITI NEL TERRITORIO DEL COMUNE DI
MARTINSICURO**

ai sensi dell'art. 26 bis del D.L. n. 113/2018, convertito dalla L. n. 132/2018

PARTE SPECIALE - IMPIANTO "ALCHIMETAL S.r.l."

2024



Prefettura - Ufficio territoriale del Governo di Teramo

PIANO DI EMERGENZA ESTERNA E PER LA RELATIVA INFORMAZIONE DELLA POPOLAZIONE PER GLI IMPIANTI DI STOCCAGGIO E TRATTAMENTO DEI RIFIUTI SITI NEL TERRITORIO DELLA PROVINCIA DI TERAMO AI SENSI DELL'ART. 26-bis DEL D.L. 113/2018

PARTE SPECIALE – Impianti ubicati nel Comune di Martinsicuro – Impianto	
“Alchimetal S.r.l.”	2
1. RUBRICA	3
2. IMPIANTO “ALCHIMETAL S.r.l.”	7
2.1. SCHEDA SEGNALAZIONE INCIDENTE (C1) - SCHEDA DI SEGNALAZIONE (ANCHE TELEFONICA) DELL'EVENTO DA PARTE DEL GESTORE DELL'IMPIANTO DI STOCCAGGIO E TRATTAMENTO DEI RIFIUTI	8
2.2. SCHEDA DATI PER LA GESTIONE DEL P.E.E. (C3-C4)	10
2.3. SCHEDA TECNICA IMPIANTO E PLANIMETRIE FORNITI DAL GESTORE (C2).....	23
2.4. PIANI OPERATIVI	35
2.4.1. PIANO OPERATIVO PER IL SOCCORSO TECNICO URGENTE	37
2.4.2. PIANO OPERATIVO PER IL SOCCORSO SANITARIO	40
2.4.3. PIANO OPERATIVO PER LA VIABILITA'	43
2.4.4. PIANO OPERATIVO PER L'EVACUAZIONE ASSISTITA	46
2.4.5. PIANO OPERATIVO PER LA SICUREZZA AMBIENTALE.....	47
2.4.6. PIANO OPERATIVO PER LA COMUNICAZIONE IN EMERGENZA	48



Prefettura - Ufficio territoriale del Governo di Teramo

PIANO DI EMERGENZA ESTERNA E PER LA RELATIVA INFORMAZIONE DELLA POPOLAZIONE PER GLI IMPIANTI DI STOCCAGGIO E TRATTAMENTO DEI RIFIUTI SITI NEL TERRITORIO DELLA PROVINCIA DI TERAMO AI SENSI DELL'ART. 26-bis DEL D.L. 113/2018

**PARTE SPECIALE – Impianti ubicati nel Comune di
Martinsicuro – Impianto “Alchimetal S.r.l.”**



Prefettura - Ufficio territoriale del Governo di Teramo

PIANO DI EMERGENZA ESTERNA E PER LA RELATIVA INFORMAZIONE DELLA POPOLAZIONE PER GLI IMPIANTI DI STOCCAGGIO E TRATTAMENTO DEI RIFIUTI SITI NEL TERRITORIO DELLA PROVINCIA DI TERAMO AI SENSI DELL'ART. 26-bis DEL D.L. 113/2018

1. RUBRICA

PPP.AA. E ASSOCIAZIONI – COORDINAMENTO DEL SOCCORSO PUBBLICO		
DENOMINAZIONE	RIFERIMENTO	RECAPITI
PRESIDENZA DEL CONSIGLIO DEI MINISTRI Dipartimento della Protezione Civile	<i>omissis</i>	<i>omissis</i>
MINISTERO DELL'INTERNO	<i>omissis</i>	<i>omissis</i>
MINISTERO DELL'AMBIENTE E DELLA SICUREZZA ENERGETICA	<i>omissis</i>	<i>omissis</i>
I.S.P.R.A.	<i>omissis</i>	<i>omissis</i>
PREFETTURA - U.T.G. DI TERAMO Capo di Gabinetto o Funzionario di turno	<i>omissis</i>	<i>omissis</i>
REGIONE ABRUZZO	<i>omissis</i>	<i>omissis</i>



Prefettura - Ufficio territoriale del Governo di Teramo

PIANO DI EMERGENZA ESTERNA E PER LA RELATIVA INFORMAZIONE DELLA POPOLAZIONE PER GLI IMPIANTI DI STOCCAGGIO E TRATTAMENTO DEI RIFIUTI SITI NEL TERRITORIO DELLA PROVINCIA DI TERAMO AI SENSI DELL'ART. 26-bis DEL D.L. 113/2018

AGENZIA REGIONALE DI PROTEZIONE CIVILE	<i>omissis</i>	<i>omissis</i>
PROVINCIA DI TERAMO	<i>omissis</i>	<i>omissis</i>
QUESTURA DI TERAMO	<i>omissis</i>	<i>omissis</i>
COMANDO PROV. ARMA DEI CARABINIERI	<i>omissis</i>	<i>omissis</i>
COMANDO PROV. GUARDIA FINANZA	<i>omissis</i>	<i>omissis</i>
COMANDO VV.F. DI TERAMO	<i>omissis</i>	<i>omissis</i>
A.U.S.L. n. 4 TERAMO	<i>omissis</i>	<i>omissis</i>



Prefettura - Ufficio territoriale del Governo di Teramo

PIANO DI EMERGENZA ESTERNA E PER LA RELATIVA INFORMAZIONE DELLA POPOLAZIONE PER GLI IMPIANTI DI STOCCAGGIO E TRATTAMENTO DEI RIFIUTI SITI NEL TERRITORIO DELLA PROVINCIA DI TERAMO AI SENSI DELL'ART. 26-bis DEL D.L. 113/2018

A.R.T.A. (Agenzia Regionale per la Tutela dell'Ambiente)	<i>omissis</i>	<i>omissis</i>
CROCE ROSSA ITALIANA	<i>omissis</i>	<i>omissis</i>

GESTORE DELL'IMPIANTO DI STOCCAGGIO E TRATTAMENTO RIFIUTI

DENOMINAZIONE	RIFERIMENTO	RECAPITI
ALCHIMETAL S.r.l.	<i>omissis</i>	<i>omissis</i>



Prefettura - Ufficio territoriale del Governo di Teramo

PIANO DI EMERGENZA ESTERNA E PER LA RELATIVA INFORMAZIONE DELLA POPOLAZIONE PER GLI IMPIANTI DI STOCCAGGIO E TRATTAMENTO DEI RIFIUTI SITI NEL TERRITORIO DELLA PROVINCIA DI TERAMO AI SENSI DELL'ART. 26-bis DEL D.L. 113/2018

GESTORI DI SERVIZI PUBBLICI	
DENOMINAZIONE	RECAPITI
RETE FERROVIARIA ITALIANA – R.F.I. S.p.a. (VIABILITA' - FERROVIE)	<i>omissis</i>
ANAS S.p.a. – STRUTTURA TERRITORIALE ABRUZZO E MOLISE (VIABILITA' - STATALI)	<i>omissis</i>
AUTOSTRADE PER L'ITALIA S.p.a. – Direzione VII Tronco (VIABILITA' – A14)	<i>omissis</i>
STRADA DEI PARCHI S.p.a. (VIABILITA' – A24)	<i>omissis</i>
E-DISTRIBUZIONE S.p.a. (ENERGIA ELETTRICA)	<i>omissis</i>
TERNA RETE ITALIA S.p.a. (ENERGIA ELETTRICA, ALTA TENSIONE)	<i>omissis</i>
ITALGAS S.p.a. (RETI GAS)	<i>omissis</i>
2 I RETE GAS S.p.a. (RETI GAS)	<i>omissis</i>
CITIGAS COOP S.p.a. (RETI GAS)	<i>omissis</i>
INTERLAGA S.r.l. (RETI GAS)	<i>omissis</i>
RUZZO RETI S.p.a. (ACQUEDOTTI)	<i>omissis</i>



Prefettura - Ufficio territoriale del Governo di Teramo

PIANO DI EMERGENZA ESTERNA E PER LA RELATIVA INFORMAZIONE DELLA POPOLAZIONE PER GLI IMPIANTI DI STOCCAGGIO E TRATTAMENTO DEI RIFIUTI SITI NEL TERRITORIO DELLA PROVINCIA DI TERAMO AI SENSI DELL'ART. 26-bis DEL D.L. 113/2018

2. IMPIANTO "ALCHIMETAL S.r.l."

Sede impianto: Via Traversa Via dei Castani snc – 64014 – Martinsicuro (TE) Telefono: 0861/739037 Indirizzo PEC: alchimetalsrl@avoipec.it	
N° iscrizione REA	<i>omissis</i>
C.F.	<i>omissis</i>
Coordinate geografiche	Lat. 42.87048900 Long. 13.91617400
Autorizzazione	<i>omissis</i>



Prefettura - Ufficio territoriale del Governo di Teramo

PIANO DI EMERGENZA ESTERNA E PER LA RELATIVA INFORMAZIONE DELLA POPOLAZIONE PER GLI IMPIANTI DI STOCCAGGIO E TRATTAMENTO DEI RIFIUTI SITI NEL TERRITORIO DELLA PROVINCIA DI TERAMO AI SENSI DELL'ART. 26-bis DEL D.L. 113/2018

2.1. SCHEDA SEGNALAZIONE INCIDENTE (C1) - SCHEDA DI SEGNALAZIONE (ANCHE TELEFONICA) DELL'EVENTO DA PARTE DEL GESTORE DELL'IMPIANTO DI STOCCAGGIO E TRATTAMENTO DEI RIFIUTI

Impianto: **ALCHIMETAL S.r.l.**

Ubicazione: **Via Traversa Via dei Castani snc – 64014 – Martinsicuro (TE)**

COMUNICAZIONE DI: PREALLARME ALLARME/EMERGENZA
PER UN EVENTO INCIDENTALE VISIBILE E/O RUMOROSO VERSO L'ESTERNO SENZA/CON POTENZIALE EVOLUZIONE

	ENTE/STRUTTURA (nel seguente ordine di priorità)	Tel/Fax	PEC / MAIL
1	Prefettura di Teramo	<i>omissis</i>	<i>omissis</i>
2	Comune di Martinsicuro	<i>omissis</i>	<i>omissis</i>
3	Comando Provinciale VVF di Teramo	<i>omissis</i>	<i>omissis</i>
4	Questura di Teramo	<i>omissis</i>	<i>omissis</i>
5	ARTA ABRUZZO	<i>omissis</i>	<i>omissis</i>
6	ASL TERAMO – U.O.C. PREVENZIONE - U.O.C. SERVIZIO 118	<i>omissis</i>	<i>omissis</i>

Si comunica che in data, alle ore, nell'impianto, sito in autorizzato a come da atto (indicare rif.to autorizzativo)



Prefettura - Ufficio territoriale del Governo di Teramo

PIANO DI EMERGENZA ESTERNA E PER LA RELATIVA INFORMAZIONE DELLA POPOLAZIONE PER GLI IMPIANTI DI STOCCAGGIO E TRATTAMENTO DEI RIFIUTI SITI NEL TERRITORIO DELLA PROVINCIA DI TERAMO AI SENSI DELL'ART. 26-bis DEL D.L. 113/2018

Si è verificato il seguente evento incidentale:

O INCENDIO

O ESPLOSIONE - EMISSIONE IN AMBIENTE DI LAVORO O EMISSIONE INCONTROLLATA
DA CAMINO

O CONTAMINAZIONE DEL SUOLO O CONTAMINAZIONE DI ACQUA

O ALTRO
SENZA / CON IL POSSIBILE PEGGIORAMENTO DELLE CONDIZIONI DI SICUREZZA ANCHE
ESTERNO

CONDIZIONI METEO: VENTO DA VELOCITÀ

RIFIUTI e SOSTANZE COINVOLTE NELL'EVENTO:

RESPONSABILE DI TURNO:, TELEFONO N.
.....

È STATO ATTIVATO IL PIANO DI EMERGENZA INTERNA.



Prefettura - Ufficio territoriale del Governo di Teramo

PIANO DI EMERGENZA ESTERNA E PER LA RELATIVA INFORMAZIONE DELLA POPOLAZIONE PER GLI IMPIANTI DI STOCCAGGIO E TRATTAMENTO DEI RIFIUTI SITI NEL TERRITORIO DELLA PROVINCIA DI TERAMO AI SENSI DELL'ART. 26-bis DEL D.L. 113/2018

2.2. SCHEDA DATI PER LA GESTIONE DEL P.E.E. (C3-C4)

 Prefettura di Teramo Ufficio territoriale del Governo Piano di emergenza esterna Impianti di gestione rifiuti	Scheda n. 5
	Rif.to impianto: <i>omissis</i>
	Data: data del decreto di approvazione del presente PEE
	Revisione/aggiornamento scheda: presente PEE

DATI ANAGRAFICI DELL'IMPIANTO		
Denominazione / ragione sociale	ALCHIMETAL S.r.l.	
Ubicazione	Via Traversa Via dei Castani Lat. 42.87048900 Long. 13.91617400	
Principali operazioni di gestione svolte	Recupero rifiuti pericolosi e non pericolosi.	
Modulo di Dichiarazione ai sensi del D.P.R. 28 dicembre 2000 n. 445 completo	SI	
Aggiornamento Modulo di dichiarazione	Motivazione: inserimento	Data: 06/12/2021

DATI ANAGRAFICI PER LA GESTIONE DELLE EMERGENZE		
Indirizzo sede Comune: Via Aldo Moro 32/A – 64014 – Martinsicuro (TE)		Tel: 0861/7681
Fax: 0861/7609 90	email: protocollo@comune.martinsicuro. te.it	Pec: protocollo.martinsicuro@pec.it
Sindaco: MASSIMO VAGNONI		



Prefettura - Ufficio territoriale del Governo di Teramo

PIANO DI EMERGENZA ESTERNA E PER LA RELATIVA INFORMAZIONE DELLA POPOLAZIONE PER GLI IMPIANTI DI STOCCAGGIO E TRATTAMENTO DEI RIFIUTI SITI NEL TERRITORIO DELLA PROVINCIA DI TERAMO AI SENSI DELL'ART. 26-bis DEL D.L. 113/2018

Piano Comunale di Protezione Civile:	Approvato con Delibera C.C. N. 51 del 20/12/2022	
C.O.M. di riferimento: C.O.M. n. 6 – Martinsicuro		
Indirizzo: Via Aldo Moro n. 32/A		Tel: 0861/7681
PEC: protocollo.martinsicuro@pec.it		
C.C.S. di riferimento: Prefettura – U.T.G. di Teramo		
Indirizzo: Corso San Giorgio 17 – 64100 – Teramo		
email: protcivile.pref_teramo@interno.it		Pec: protocollo.prefte@pec.interno.it
P.C.A. di riferimento: UCL VVF Teramo		
Indirizzo: Via Diaz 3 – 64100 - Teramo		Tel: 0861/32341
Fax: 0861/3234234	Email: so.teramo@vigilfuoco.it	Pec: com.salaop.teramo@cert.vigilfuoco.it

RISORSE OPERATIVE PER LA GESTIONE DELLE EMERGENZE

Organizzazioni/Associazioni volontari di protezione civile

Ente	Indirizzo	Recapiti
Comune di Martinsicuro		
Associazione Pubblica Assistenza Croce Verde OdV (organizzazione di volontariato) di Villa Rosa.		

Forze dell'ordine

Ente	Indirizzo	Recapiti
Stazione Carabinieri di Martinsicuro		
Polizia di Stato – Questura di Teramo		



Prefettura - Ufficio territoriale del Governo di Teramo

PIANO DI EMERGENZA ESTERNA E PER LA RELATIVA INFORMAZIONE DELLA POPOLAZIONE PER GLI IMPIANTI DI STOCCAGGIO E TRATTAMENTO DEI RIFIUTI SITI NEL TERRITORIO DELLA PROVINCIA DI TERAMO AI SENSI DELL'ART. 26-bis DEL D.L. 113/2018

Polizia Stradale - Sezione Teramo		
Polizia Locale di Martinsicuro		
Strutture di soccorso sanitario		
Ente	Indirizzo	Recapiti
U.O.S. Distretto Socio Sanitario di Teramo		
Pronto Soccorso presso Ospedale "G. Mazzini" di Teramo		
U.O.C. SERVIZIO 118 TERAMO		
Associazione Pubblica Assistenza Croce Verde OdV (organizzazione di volontariato) di Villa Rosa.		



Prefettura - Ufficio territoriale del Governo di Teramo

PIANO DI EMERGENZA ESTERNA E PER LA RELATIVA INFORMAZIONE DELLA POPOLAZIONE PER GLI IMPIANTI DI STOCCAGGIO E TRATTAMENTO DEI RIFIUTI SITI NEL TERRITORIO DELLA PROVINCIA DI TERAMO AI SENSI DELL'ART. 26-bis DEL D.L. 113/2018

Altre Strutture Operative (ASL, ARTA, etc.)		
Ente	Indirizzo	Recapiti
ASL di Teramo - Dipartimento di Prevenzione		
ARTA - Distretto Provinciale di Teramo		
Dipartimento Assistenza Territoriale - U.C.C.P. Villa Rosa (dipendente dalla U.O.C. Area Distrettuale Adriatico)		
Mezzi e Materiali		
Tipologia	Quantità	altro
Autocarro ribaltabile		
Autocarro Cabinato		
Furgone e similari		
Pala meccanica cingolata		
Escavatore cingolato		
Trattore agricolo diserbante		
Autogru		
Rimorchio		
Autoscala		
Pulmini		
Veicoli per trasporto persone		



Prefettura - Ufficio territoriale del Governo di Teramo

PIANO DI EMERGENZA ESTERNA E PER LA RELATIVA INFORMAZIONE DELLA POPOLAZIONE PER GLI IMPIANTI DI STOCCAGGIO E TRATTAMENTO DEI RIFIUTI SITI NEL TERRITORIO DELLA PROVINCIA DI TERAMO AI SENSI DELL'ART. 26-bis DEL D.L. 113/2018

Martello picconatore		
Gruppo Elettrogeno in dotazione al COC		
Set letterecci		
Sale antingelo		

PERSONALE DI REPERIBILITA' H24		
Nominativo	Ruolo/incarico	Recapiti telefonici
Avv. Massimo Vagnoni	Sindaco	
Ing. Graziana Milazzo	Responsabile di Funzione F1 (Tecnica di valutazione e Pianificazione) ed F3 (Volontariato) del Piano di Emergenza Comunale di protezione civile, e referente segreteria di coordinamento in caso di attivazione C.O.C.	
Dott.ssa Stefania Giudice	Responsabile di Funzione F2 (Sanita', Assistenza Sociale e Veterinaria) ed F9 del Piano di Emergenza Comunale di protezione civile.	
Responsabile Area III	Responsabile di Funzione F6 (Censimento danni a persone e cose) del Piano di Emergenza Comunale di protezione civile.	
Geom. Franco Lancianese	Responsabile di Funzione F4 (Materiali e Mezzi) ed F5 (Funzioni Essenziali) del Piano di Emergenza Comunale di protezione civile.	
Comandante Polizia Locale Dott. Massimiliano Zippi	Responsabile di Funzione F7 (Strutture Operative) del Piano di Emergenza Comunale di protezione civile.	
Sig. Marco Di Berardino	Responsabile di Funzione F8 (Telecomunicazioni) del Piano di Emergenza Comunale di protezione civile.	



Prefettura - Ufficio territoriale del Governo di Teramo

PIANO DI EMERGENZA ESTERNA E PER LA RELATIVA INFORMAZIONE DELLA POPOLAZIONE PER GLI IMPIANTI DI STOCCAGGIO E TRATTAMENTO DEI RIFIUTI SITI NEL TERRITORIO DELLA PROVINCIA DI TERAMO AI SENSI DELL'ART. 26-bis DEL D.L. 113/2018

SISTEMI DI ALLERTAMENTO DELLA POPOLAZIONE			
Mezzo	proprietà	ubicazione	Responsabile dell'attivazione
Sito istituzionale Comune di Martinsicuro	Comune di Martinsicuro	Online	Sindaco
Pagine Social ufficiali del Comune di Martinsicuro	Comune di Martinsicuro	Online	Sindaco
APP Protezione Civile	Comune di Martinsicuro	Online	Sindaco
Fonica	Comune di Martinsicuro	Territorio comunale interessato dall'emergenza	Sindaco

AREE LOGISTICHE PER L'EMERGENZA		
1.AREE DI ATTESA PER LA POPOLAZIONE		
AREA 1: Identificata all'Allegato AT12 del Piano di Emergenza Comunale di Protezione Civile - Parcheggio via Roma cc/civico 409 (Coordinate 42.868784 N, 13.919616 E).		
** È stata inserita l'Area di attesa più vicina in riferimento alla Carta delle Aree di Emergenza (pag.72) del Piano di Emergenza Comunale approvato nel mese di Dicembre 2022, consultabile interamente al seguente link:		
https://www.comune.martinsicuro.te.it/c067047/zf/index.php/servizi-aggiuntivi/index/index/idtesto/20337		
proprietà: Comune di Martinsicuro	Indirizzo: Parcheggio via Roma cc/civico 409	Recapito telefonico: -
estensione (mq): 260,00	capienza (numero di persone): 130 (valore stimato considerando 2 mq/persona)	
Frazione coperta (mq): 0,00		Frazione scoperta (mq): 260,00
Energia elettrica: -		



Prefettura - Ufficio territoriale del Governo di Teramo

PIANO DI EMERGENZA ESTERNA E PER LA RELATIVA INFORMAZIONE DELLA POPOLAZIONE PER GLI IMPIANTI DI STOCCAGGIO E TRATTAMENTO DEI RIFIUTI SITI NEL TERRITORIO DELLA PROVINCIA DI TERAMO AI SENSI DELL'ART. 26-bis DEL D.L. 113/2018

2.AREE E CENTRI DI ASSISTENZA PER LA POPOLAZIONE

AREA: AA01 – Area di accoglienza Campo Sportivo di Via Dello Sport di Martinsicuro

Strutture esistenti

Denominazione	Capienza (n. persone)	Indirizzo:	tel.:
Campo Sportivo di Via Dello Sport di Martinsicuro	N. posti tenda 130	Via Dello Sport – 64014 Martinsicuro (TE)	-
Rete fognaria: SI	Energia elettrica: SI	Gas: SI	Acqua potabile: SI
			Mensa: NO

AREA: AA02 – Area di accoglienza Piazza Anna Magnani a Villa Rosa di Martinsicuro (coordinate 42.853067 N, 13.915267 E).

Strutture esistenti

Denominazione	Capienza (n. persone)	Indirizzo:	tel.:
Piazza Anna Magnani a Villa Rosa di Martinsicuro	N. posti tenda 130	Piazza Anna Magnani 64014 - Villa Rosa di Martinsicuro	-
Rete fognaria: SI	Energia elettrica: SI	Gas: SI	Acqua potabile: SI
			Mensa: NO

AREE DI AMMASSAMENTO SOCCORRITORI E RISORSE (Piano di Emergenza Comunale aggiornato in data 31/12/2021 ed approvato con Delibera di C.C. n. 7 del 18/03/2022)

Area AM01 – Area di Ammassamento ubicata presso Strada Statale 16 (coordinate 42.885644 N, 13.902850 E)

proprietà:	Comune di Martinsicuro
estensione (mq)	2050,00 mq
frazione coperta (mq)	0,00 mq
frazione scoperta (mq)	2050,00 mq

ZONE DI ATTERRAGGIO IN EMERGENZA (mezzi ad ala rotante)

-



Prefettura - Ufficio territoriale del Governo di Teramo

PIANO DI EMERGENZA ESTERNA E PER LA RELATIVA INFORMAZIONE DELLA POPOLAZIONE PER GLI IMPIANTI DI STOCCAGGIO E TRATTAMENTO DEI RIFIUTI SITI NEL TERRITORIO DELLA PROVINCIA DI TERAMO AI SENSI DELL'ART. 26-bis DEL D.L. 113/2018

-	-
---	---

COMPRESENZA DI ALTRI RISCHI NATURALI ED ANTROPICI

Zonizzazione sismica

Il Comune di Martinsicuro è classificato in "Zona sismica 3"

Altri rischi

Riferimento allegata Carta dei Rischi (pag.71) del Piano di Emergenza Comunale approvato nel mese di Dicembre 2022, consultabile interamente al seguente link: <https://www.comune.martinsicuro.te.it/c067047/zf/index.php/servizi-aggiuntivi/index/index/idtesto/20337>

ELENCO DELLE VULNERABILITA INTERESSATE ALL'ESTERNO DELL'IMPIANTO

ZONE DI ATTENZIONE – IRRAGGIAMENTO DA INCENDI

Insedimenti Industriali ed Artigianali

N°	denominazione	comune	indirizzo	recapito telefonico
1	Adriatica Flowers Company srl	Martinsicuro (TE)	Via Del Lavoro, 8	
2	Bi – Metal Srl	Martinsicuro (TE)	Via Del Lavoro, 10/12	
3	Naval Pesca Srl	Martinsicuro (TE)	Via Del Lavoro, 11	
4	INDUSTRIA ABRUZZO SOCIETA' COOPERATIVA settore merceologico: Fabbricazione di giochi (inclusi i giochi elettronici).	Martinsicuro (TE)	Via Del Lavoro, 14	
5	MARI Serrande metalliche ed affini di Mari Renato & C. snc	Martinsicuro (TE)	Via dell'Artigianato, 17	
6	T & C Srl Fabbricazione elementi in legno e falegnameria per l'edilizia (Sede secondaria	Martinsicuro (TE)	Via dell'Artigianato snc	



Prefettura - Ufficio territoriale del Governo di Teramo

PIANO DI EMERGENZA ESTERNA E PER LA RELATIVA INFORMAZIONE DELLA POPOLAZIONE PER GLI IMPIANTI DI STOCCAGGIO E TRATTAMENTO DEI RIFIUTI SITI NEL TERRITORIO DELLA PROVINCIA DI TERAMO AI SENSI DELL'ART. 26-bis DEL D.L. 113/2018

7	PENTAC srl - Fabbricazione di altre macchine ed attrezzature per impieghi speciali nca	Martinsicuro (TE)	Via Dei Castani	
8	AG7 sas di Narcisi G. e Nepa A. - Stampaggio Materie Plastiche e Costruzione Stampi	Martinsicuro (TE)	Via Dei Castani, 3	
9	D&R Motor di Persiani Davide e Piccini Rolando S.N.C	Martinsicuro (TE)	Via Dei Castani, 5	
10	ARTONI Infissi- lavorazione in ferro ed infissi	Martinsicuro (TE)	Via Dei Castani, 5	
11	Piselli Edo – Impianti elettrici	Martinsicuro (TE)	Via Dei Castani, 5	
12	GIELLE SRL – ulteriore sede	Martinsicuro (TE)	Via Dei Castani, 5	
13	Tdis Serigrafia Di Di Sabatino Teresa	Martinsicuro (TE)	Via Dei Castani, 5b	
14	Fabbro Aldo Buzi	Martinsicuro (TE)	Via Dei Castani, 7	
15	Bosica sicurezza sul lavoro	Martinsicuro (TE)	Sede Legale e Unità Operativa Via Dei Castani	
16	Universo srl	Martinsicuro (TE)	Via Dei Castani, 10	
17	Mobili Falegnameria Foglia	Martinsicuro (TE)	Via Dei Castani, 12	
18	To.Me.Co. Srl	Martinsicuro (TE)	Traversa Via Dei Castani, snc	
19	Abruzzo Pesca SOC.COOP.VA	Martinsicuro (TE)	Traversa Via Dei Castani, snc	
20	T & T – Materiali, servizi, consulenza per edilizia	Martinsicuro (TE)	Sede principale – piattaforma logistica: Via dei Castani 18 Sede Showroom: Traversa Via Dei Castani, snc Ulteriore sede:	



Prefettura - Ufficio territoriale del Governo di Teramo

PIANO DI EMERGENZA ESTERNA E PER LA RELATIVA INFORMAZIONE DELLA POPOLAZIONE PER GLI IMPIANTI DI STOCCAGGIO E TRATTAMENTO DEI RIFIUTI SITI NEL TERRITORIO DELLA PROVINCIA DI TERAMO AI SENSI DELL'ART. 26-bis DEL D.L. 113/2018

			Via Dell'industria (Ulteriore area sede: Via del Lavoro, snc)	
21	Dany Tyres - Vendita Pneumatici Ripazioni Auto	Martinsicuro (TE)	Via Roma, 314	
22	Iannone World Bike DI Iannone Mirko – riparazione moto	Martinsicuro (TE)	Via Roma, 316	
23	Carrozzeria Giorgio Carrone	Martinsicuro (TE)	Via Roma, 318/A	
24	Mariner Uno S.r.l.	Martinsicuro (TE)	Via Roma, 324	
25	Ittindustria S.R.L.	Martinsicuro (TE)	Via Roma 324	
26	CO.INF. (S.N.C.) di Santori Adriano & C.	Martinsicuro (TE)	Via Roma,328	
27	Cmp International S.r.l – costruzioni metalliche prefabbricate	Martinsicuro (TE)	Via Roma, 336	



Prefettura - Ufficio territoriale del Governo di Teramo

PIANO DI EMERGENZA ESTERNA E PER LA RELATIVA INFORMAZIONE DELLA POPOLAZIONE PER GLI IMPIANTI DI STOCCAGGIO E TRATTAMENTO DEI RIFIUTI SITI NEL TERRITORIO DELLA PROVINCIA DI TERAMO AI SENSI DELL'ART. 26-bis DEL D.L. 113/2018

Possibili effetti domino		Propagazione incendio		
<i>Altre aziende</i>				
N*	Denominazione	Comune	Indirizzo	Recapito telefonico
1	Postural & Performance di Massimo Bollettini	Martinsicuro (TE)	Via Del Lavoro, 1	
2	Asilo Nido "Il Pesciolino Rosso" (Cooperativa sociale Zuccherò Filato)	Martinsicuro (TE)	Via Del Lavoro, 14	
3	A.S.D. Sporting Martinsicuro Centro sportivo indoor IRIDE	Martinsicuro (TE)	Via Del Lavoro, 14	
4	Blue Rock – Centro arrampicate	Martinsicuro (TE)	Via Del Lavoro, 14	
5	Club Alpino Italiano Val Vibrata	Martinsicuro (TE)	Via Del Lavoro, 14	
6	Balance RC - "Sport Nutrition Specialist"	Martinsicuro (TE)	Via Del Lavoro, 14	
7	EUROZOO Di Corsi Gianluca - Tutto Per Gli Animali Da Compagnia	Martinsicuro (TE)	Via Dei Castani, 1	
8	Carrelli Centro Italia - Noleggio - Assistenza Carrelli Elevatori	Martinsicuro (TE)	Via Dei Castani, 1	
9	ZEDER - Negozio di Dischi	Martinsicuro (TE)	Via Dei Castani, 3	
10	Chiara's NaiLab	Martinsicuro (TE)	Via Dei Castani, 12	
11	Personal Style parrucchieria di Foglia Alessandra	Martinsicuro (TE)	Via Dei Castani, 12	
12	ALBERT PLANTS	Martinsicuro (TE)	Via dei Castani	



Prefettura - Ufficio territoriale del Governo di Teramo

PIANO DI EMERGENZA ESTERNA E PER LA RELATIVA INFORMAZIONE DELLA POPOLAZIONE PER GLI IMPIANTI DI STOCCAGGIO E TRATTAMENTO DEI RIFIUTI SITI NEL TERRITORIO DELLA PROVINCIA DI TERAMO AI SENSI DELL'ART. 26-bis DEL D.L. 113/2018

13	Autotrasporti Di Biase Severino & c snc	Martinsicuro (TE)	Via dei Castani snc	
14	Diamante – Locale di spettacolo	Martinsicuro (TE)	Via dei Castani, 5/a	
15	COMUNITA' ISLAMICA DAR ASSALAM - Moschea	Martinsicuro (TE)	Via Dei Castani, 1/a	
16	BALLAMARCHEI Impresa Edile - Pulizia Reti Fognarie - Pulizie - Impianti Termici	Martinsicuro (TE)	Sede operativa: Via Roma, 314	
17	Genial S.r.l. – azienda informatica	Martinsicuro (TE)	Via Roma, 318	
18	Mario Silvestrone Fotografia e Video Produzioni	Martinsicuro (TE)	Via Roma, 318	
19	Dansa Noleggi Edili Srl	Martinsicuro (TE)	Via Roma, 330	
20	Sede Capannone Comunale	Martinsicuro (TE)	Via Dei Vivai, 8	

Insedimenti residenziali

Comune	Indirizzo	n. stimato di residenti (*)
Martinsicuro (TE)	Via Del Lavoro	12
Martinsicuro (TE)	Via Dei Castani	64
Martinsicuro (TE)	Via Dei Vivai	8
Martinsicuro (TE)	Via Roma	15

(*) del numero dei residenti stimati per l'individuazione di eventuali soggetti fragili si farà riferimento ai dati che saranno acquisiti dalle autorità competenti in materia, quali la ASL di Teramo, oltre che presso l'Area IV- Servizi Sociali dell'Ente Comunale, per le attività di competenza.



Prefettura - Ufficio territoriale del Governo di Teramo

PIANO DI EMERGENZA ESTERNA E PER LA RELATIVA INFORMAZIONE DELLA POPOLAZIONE PER GLI IMPIANTI DI STOCCAGGIO E TRATTAMENTO DEI RIFIUTI SITI NEL TERRITORIO DELLA PROVINCIA DI TERAMO AI SENSI DELL'ART. 26-bis DEL D.L. 113/2018

PIANO POSTI DI BLOCCO / TRANSENNAMENTI		
<i>n° identificativo posto di blocco</i>	<i>Ubicazione</i>	<i>Comune</i>
1	Via Roma intersezione Via del lavoro	Martinsicuro
2	Via Roma intersezione Via dei Castani	Martinsicuro
3	SS 16 intersezione con Via dell'artigianato	Martinsicuro



Prefettura - Ufficio territoriale del Governo di Teramo

PIANO DI EMERGENZA ESTERNA E PER LA RELATIVA INFORMAZIONE DELLA POPOLAZIONE PER GLI IMPIANTI DI STOCCAGGIO E TRATTAMENTO DEI RIFIUTI SITI NEL TERRITORIO DELLA PROVINCIA DI TERAMO AI SENSI DELL'ART. 26-bis DEL D.L. 113/2018

2.3. SCHEDA TECNICA IMPIANTO E PLANIMETRIE FORNITI DAL GESTORE (C2)

omissis



Prefettura - Ufficio territoriale del Governo di Teramo

PIANO DI EMERGENZA ESTERNA E PER LA RELATIVA INFORMAZIONE DELLA POPOLAZIONE PER GLI IMPIANTI DI STOCCAGGIO E TRATTAMENTO DEI RIFIUTI SITI NEL TERRITORIO DELLA PROVINCIA DI TERAMO AI SENSI DELL'ART. 26-bis DEL D.L. 113/2018

omissis



Prefettura - Ufficio territoriale del Governo di Teramo

PIANO DI EMERGENZA ESTERNA E PER LA RELATIVA INFORMAZIONE DELLA POPOLAZIONE PER GLI IMPIANTI DI STOCCAGGIO E TRATTAMENTO DEI RIFIUTI SITI NEL TERRITORIO DELLA PROVINCIA DI TERAMO AI SENSI DELL'ART. 26-bis DEL D.L. 113/2018

omissis



Prefettura - Ufficio territoriale del Governo di Teramo

PIANO DI EMERGENZA ESTERNA E PER LA RELATIVA INFORMAZIONE DELLA POPOLAZIONE PER GLI IMPIANTI DI STOCCAGGIO E TRATTAMENTO DEI RIFIUTI SITI NEL TERRITORIO DELLA PROVINCIA DI TERAMO AI SENSI DELL'ART. 26-bis DEL D.L. 113/2018

omissis



Prefettura - Ufficio territoriale del Governo di Teramo

PIANO DI EMERGENZA ESTERNA E PER LA RELATIVA INFORMAZIONE DELLA POPOLAZIONE PER GLI IMPIANTI DI STOCCAGGIO E TRATTAMENTO DEI RIFIUTI SITI NEL TERRITORIO DELLA PROVINCIA DI TERAMO AI SENSI DELL'ART. 26-bis DEL D.L. 113/2018

omissis



Prefettura - Ufficio territoriale del Governo di Teramo

PIANO DI EMERGENZA ESTERNA E PER LA RELATIVA INFORMAZIONE DELLA POPOLAZIONE PER GLI IMPIANTI DI STOCCAGGIO E TRATTAMENTO DEI RIFIUTI SITI NEL TERRITORIO DELLA PROVINCIA DI TERAMO AI SENSI DELL'ART. 26-bis DEL D.L. 113/2018

omissis



Prefettura - Ufficio territoriale del Governo di Teramo

PIANO DI EMERGENZA ESTERNA E PER LA RELATIVA INFORMAZIONE DELLA POPOLAZIONE PER GLI IMPIANTI DI STOCCAGGIO E TRATTAMENTO DEI RIFIUTI SITI NEL TERRITORIO DELLA PROVINCIA DI TERAMO AI SENSI DELL'ART. 26-bis DEL D.L. 113/2018

omissis



Prefettura - Ufficio territoriale del Governo di Teramo

PIANO DI EMERGENZA ESTERNA E PER LA RELATIVA INFORMAZIONE DELLA POPOLAZIONE PER GLI IMPIANTI DI STOCCAGGIO E TRATTAMENTO DEI RIFIUTI SITI NEL TERRITORIO DELLA PROVINCIA DI TERAMO AI SENSI DELL'ART. 26-bis DEL D.L. 113/2018

omissis



Prefettura - Ufficio territoriale del Governo di Teramo

PIANO DI EMERGENZA ESTERNA E PER LA RELATIVA INFORMAZIONE DELLA POPOLAZIONE PER GLI IMPIANTI DI STOCCAGGIO E TRATTAMENTO DEI RIFIUTI SITI NEL TERRITORIO DELLA PROVINCIA DI TERAMO AI SENSI DELL'ART. 26-bis DEL D.L. 113/2018

omissis



Prefettura - Ufficio territoriale del Governo di Teramo

PIANO DI EMERGENZA ESTERNA E PER LA RELATIVA INFORMAZIONE DELLA POPOLAZIONE PER GLI IMPIANTI DI STOCCAGGIO E TRATTAMENTO DEI RIFIUTI SITI NEL TERRITORIO DELLA PROVINCIA DI TERAMO AI SENSI DELL'ART. 26-bis DEL D.L. 113/2018

omissis



Prefettura - Ufficio territoriale del Governo di Teramo

PIANO DI EMERGENZA ESTERNA E PER LA RELATIVA INFORMAZIONE DELLA POPOLAZIONE PER GLI IMPIANTI DI STOCCAGGIO E TRATTAMENTO DEI RIFIUTI SITI NEL TERRITORIO DELLA PROVINCIA DI TERAMO AI SENSI DELL'ART. 26-bis DEL D.L. 113/2018

omissis



Prefettura - Ufficio territoriale del Governo di Teramo

PIANO DI EMERGENZA ESTERNA E PER LA RELATIVA INFORMAZIONE DELLA POPOLAZIONE PER GLI IMPIANTI DI STOCCAGGIO E TRATTAMENTO DEI RIFIUTI SITI NEL TERRITORIO DELLA PROVINCIA DI TERAMO AI SENSI DELL'ART. 26-bis DEL D.L. 113/2018

omissis



Prefettura - Ufficio territoriale del Governo di Teramo

PIANO DI EMERGENZA ESTERNA E PER LA RELATIVA INFORMAZIONE DELLA POPOLAZIONE PER GLI IMPIANTI DI STOCCAGGIO E TRATTAMENTO DEI RIFIUTI SITI NEL TERRITORIO DELLA PROVINCIA DI TERAMO AI SENSI DELL'ART. 26-bis DEL D.L. 113/2018

2.4. PIANI OPERATIVI

a) Soccorso tecnico urgente

Enti preposti	Elementi salienti
VV.F., sentiti i Comuni interessati e gestore	<ul style="list-style-type: none">▪ Individuazione preliminare di una zona di soccorso;▪ individuazione del Posto di Coordinamento Avanzato (PCA);▪ modalità operative per il salvataggio delle persone e la messa in sicurezza di strutture, impianti e beni;▪ individuazione, in accordo con il DTS, dell'area ove ubicare il Posto medico avanzato (PMA);▪ individuazione e l'allestimento di Strutture di assistenza sanitaria.

b) Soccorso sanitario

Enti preposti	Elementi salienti
Servizio 118 della ASL di Teramo	<ul style="list-style-type: none">▪ Operazioni preliminari da effettuare (formazione degli operatori del 118, dotazione del materiale necessario per le maxiemergenze, esercitazioni);▪ risorse da utilizzare in base all'evoluzione dello scenario;▪ attivazione di Posto medico avanzato e le necessarie misure di soccorso sanitario coordinate dal Servizio 118;▪ compiti della centrale operativa 118 e degli operatori che effettuano il soccorso sanitario.

c) Viabilità

Enti preposti	Elementi salienti
Forze di Polizia componenti il Gruppo di Lavoro, con la collaborazione dei VV.F., degli Enti proprietari o concessionari delle	<ul style="list-style-type: none">▪ Presidio della viabilità di emergenza e dei relativi nodi in cui deviare o impedire il traffico, tramite posti di blocco o cancelli, per interdire l'afflusso nelle zone a rischio e agevolare i soccorsi nel raggiungimento delle aree di interesse operativo previste dalla pianificazione e delle strutture ospedaliere;▪ percorsi alternativi per i mezzi di soccorso;



Prefettura - Ufficio territoriale del Governo di Teramo

PIANO DI EMERGENZA ESTERNA E PER LA RELATIVA INFORMAZIONE DELLA POPOLAZIONE PER GLI IMPIANTI DI STOCCAGGIO E TRATTAMENTO DEI RIFIUTI SITI NEL TERRITORIO DELLA PROVINCIA DI TERAMO AI SENSI DELL'ART. 26-bis DEL D.L. 113/2018

strade interessate dal piano, dei Comuni e delle Polizie Locali interessate	<ul style="list-style-type: none">▪ percorsi preferenziali per l'eventuale evacuazione della popolazione (vie di fuga);▪ percorsi alternativi per il traffico ordinario.
---	---

d) Evacuazione assistita

Enti preposti	Elementi salienti
Comune di Castellato, VV.F., Servizio 118 della ASL di Teramo	<ul style="list-style-type: none">▪ Misure per consentire l'evacuazione assistita della popolazione;▪ area di ricovero della popolazione evacuata da assistere.

e) Sicurezza ambientale

Enti preposti	Elementi salienti
ARTA, d'intesa con ASL e Comune e in raccordo con i VVF	<ul style="list-style-type: none">▪ Approfondimenti mediante misure in campo, campionamenti e analisi di laboratorio finalizzate a valutare l'impatto ambientale, concordati al momento sulla base dell'evoluzione dell'evento;▪ collaborazione alla direzione tecnica dei soccorsi presso il PCA.

f) Comunicazione in emergenza

Enti preposti	Elementi salienti
Prefettura, di intesa con VVF, ASL e Comune	<ul style="list-style-type: none">▪ Organi di informazione e modellistica di comunicazione in emergenza;▪ Sistemi di allertamento della popolazione residente nella zona definiti dalla distanza di attenzione a disposizione del Comune, come da piano comunale di protezione civile, integrato dalle prescrizioni dell'ASL.



Prefettura - Ufficio territoriale del Governo di Teramo

PIANO DI EMERGENZA ESTERNA E PER LA RELATIVA INFORMAZIONE DELLA POPOLAZIONE PER GLI IMPIANTI DI STOCCAGGIO E TRATTAMENTO DEI RIFIUTI SITI NEL TERRITORIO DELLA PROVINCIA DI TERAMO AI SENSI DELL'ART. 26-bis DEL D.L. 113/2018

2.4.1. PIANO OPERATIVO PER IL SOCCORSO TECNICO URGENTE

Specifica del piano operativo VVF da adottarsi per l'impianto ALCHIMETAL s.r.l. sita in Via dei Castani, snc – Martinsicuro (TE), impianto a rischio medio-basso (distanza di attenzione: 200m).

Di seguito indicati i posti di comando avanzato PCA tali da assicurare la distanza di sicurezza minima prevista, di circa 200m indicativi, ma modificabili su disposizione del Direttore Tecnico dei Soccorsi DTS, dal luogo dell'incidente:

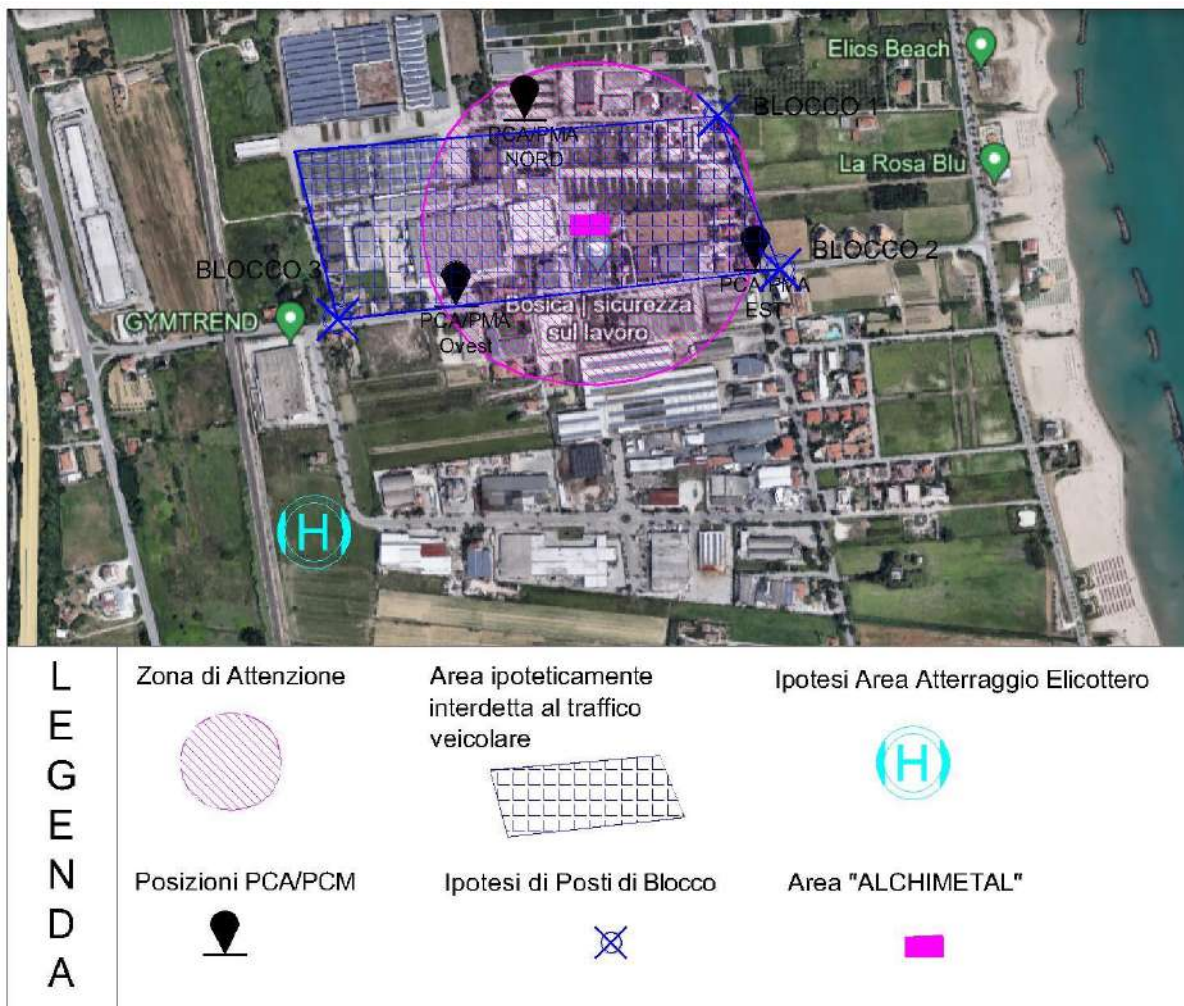

Nell'immagine l'area campita con bande oblique bianche e fucsia rappresenta il poligono della "zona di Attenzione", risultante dalle valutazioni del gestore. L'area bordata e campita



Prefettura - Ufficio territoriale del Governo di Teramo

PIANO DI EMERGENZA ESTERNA E PER LA RELATIVA INFORMAZIONE DELLA POPOLAZIONE PER GLI IMPIANTI DI STOCCAGGIO E TRATTAMENTO DEI RIFIUTI SITI NEL TERRITORIO DELLA PROVINCIA DI TERAMO AI SENSI DELL'ART. 26-bis DEL D.L. 113/2018

con il colore blu rappresenta quanto si potrebbe realisticamente interdire al traffico veicolare (con ipotesi di blocchi stradali). Con il colore fucsia l'area della ditta d'interesse.

Le circonferenze crociate di colore blu rappresentano i possibili posti di blocco, più dettagliatamente descritti nel Piano Operativo per la Viabilità; i segnaposti neri le possibili posizioni dei PCA/PMA in funzione dei venti prevalenti al momento dell'intervento.

Si specifica che tutti i posizionamenti definitivi potrebbero subire variazioni in funzione delle situazioni effettivamente rilevate al momento dell'incidente.

Identificativo	Indirizzo
PCA/PMA - Nord	Via del Lavoro, civico 11
PCA/PMA - Ovest	Via dei Castani (presso piazzale palestra Sporting Club SAS)
PCA/PMA - Est	Incrocio Via Roma – Via dei Pini

Si applicano quali Linee Guida di intervento i contenuti delle P.O.S. 8 passi; la procedura consiste in uno schema procedurale organico di risposta operativa a qualsivoglia evento incidentale, indipendentemente dalle dimensioni e gravità dell'evento; rappresenta un indirizzo metodologico, uno strumento semplice per gestire qualsiasi tipo di intervento di soccorso, inizialmente pensato per scenari NBCR, che garantisce un elevato livello di sicurezza per gli operatori delle squadre di soccorso.

In relazione alla magnitudo dell'evento, gli otto passi (di seguito indicati con l'acronimo Procedura 8 Passi P8P) potranno essere attuati dalla Squadra base con i mezzi in dotazione (in uno scenario semplice e di dimensioni contenute), mentre in interventi complessi con scenari articolati o delicati può essere necessario mettere in campo risorse maggiori per livello di competenza e per numero: ma il modello rimane lo stesso.

Il P8P prevede 8 passi da eseguire sempre ed in tutti gli interventi. L'ordine dei passi non è strettamente cronologico: la pianificazione e gestione dell'intervento è ciclica e continua. I passi possono essere eseguiti nuovamente ogni volta che lo scenario evolve. Il processo prevede appunto una valutazione da parte del ROS dello scenario emergenziale in tutte le sue componenti, ovvero:

1. Controllo e gestione del sito
2. Identificazione del materiale coinvolto
3. Analisi dei pericoli e del rischio
4. Valutazione degli indumenti protettivi e delle attrezzature
5. Coordinamento delle informazioni e delle risorse



Prefettura - Ufficio territoriale del Governo di Teramo

PIANO DI EMERGENZA ESTERNA E PER LA RELATIVA INFORMAZIONE DELLA POPOLAZIONE PER GLI IMPIANTI DI STOCCAGGIO E TRATTAMENTO DEI RIFIUTI SITI NEL TERRITORIO DELLA PROVINCIA DI TERAMO AI SENSI DELL'ART. 26-bis DEL D.L. 113/2018

6. Controllo, confinamento e contenimento del prodotto
7. Decontaminazione
8. Chiusura dell'intervento

Con riguardo ai possibili effetti domino dovuti agli incendi, ovvero la diffusione degli eventi di tipo incendio alle aziende confinanti, queste possono essere mitigate per mezzo dell'applicazione dei criteri di prevenzione incendi.

È opportuno che le aziende collocate all'interno della zona di attenzione vengano informate della presenza dello stabilimento oggetto di esame ed i pericoli che esso pone all'interno della zona stessa, in modo da poterne tenere in considerazione nella propria Valutazione dei Rischi e Piano di Emergenza.

Allo stesso modo, anche le ditte soggette a potenziale effetto domino devono essere opportunamente informate del pericolo costituito dall'azienda oggetto del Piano, in modo da poter opportunamente integrare la propria Valutazione dei Rischi e il Piano di Emergenza.

In caso di incendio presso lo stabilimento, è necessario che vengano informate tempestivamente tutte le imprese situate all'interno dell'area di attenzione, in modo che entrino in uno stato **di pre-allerta**, ed attivino le opportune procedure interne.



Prefettura - Ufficio territoriale del Governo di Teramo

PIANO DI EMERGENZA ESTERNA E PER LA RELATIVA INFORMAZIONE DELLA POPOLAZIONE PER GLI IMPIANTI DI STOCCAGGIO E TRATTAMENTO DEI RIFIUTI SITI NEL TERRITORIO DELLA PROVINCIA DI TERAMO AI SENSI DELL'ART. 26-bis DEL D.L. 113/2018

2.4.2. PIANO OPERATIVO PER IL SOCCORSO SANITARIO



DIPARTIMENTO DI EMERGENZA

Direttore: *Dott.ssa Annarita Gabriele*

U.O.C. Servizio 118

P.zza Italia, 1 – Teramo

Direttore: *Dr Silvio Santicchia*

Tel 0861/429233 – 429279 (C.O.) – Fax 0861/440350

Prot: 44/2023

Teramo, 24.11.2023

OGGETTO: Piano Emergenza Esterna per impianti di stoccaggio rifiuti – Comune Martinsicuro

Il piano di risposta sanitaria del Sistema Emergenza 118 è parte integrante del Piano Emergenza per impianti di stoccaggio rifiuti del Comune di Martinsicuro (TE) ed il Piano completo si inserisce nei Protocolli di Centrale Operativa 118 (una copia è presente in Centrale per immediata consultazione).

RISPOSTA SANITARIA COORDINATA DALLA UOC SERVIZIO 118

Operazioni preliminari

- Diffusione del piano di emergenza finale a tutti gli operatori del 118;
- Individuazione ed allestimento di materiale per le maxiemergenze;
- Eventuale esercitazione congiunta tra tutte le forze, con la supervisione e coordinamento della Prefettura.

Risorse immediatamente disponibili con attivazione del piano di emergenza interno

- Direttore UOC Servizio 118 o Persona delegata (Medico di Centrale);
- Automedica di Teramo con funzione di ricognizione;
- Equipaggio ambulanza medicalizzata del P.O. di Sant'Omerno,



Prefettura - Ufficio territoriale del Governo di Teramo

PIANO DI EMERGENZA ESTERNA E PER LA RELATIVA INFORMAZIONE DELLA POPOLAZIONE PER GLI IMPIANTI DI STOCCAGGIO E TRATTAMENTO DEI RIFIUTI SITI NEL TERRITORIO DELLA PROVINCIA DI TERAMO AI SENSI DELL'ART. 26-bis DEL D.L. 113/2018

- Equipaggio Base, Volontari del Soccorso, Croce Verde Villa Rosa di Martinsicuro;
- Elisoccorso base Pescara;
- Elisoccorso Base L'Aquila.

Attivazione a cascata di ulteriori risorse sanitarie da impegnare successivamente in base alle necessità riscontrate, e precisamente:

- Equipaggio ambulanza medicalizzata P.O. Giulianova;
- Equipaggio ambulanza India Croce Rossa Alba Adriatica;
- Equipaggio Base, Volontari del Soccorso, Croce Bianca Sant'Egidio alla Vibrata;

Risorse da inviare nel caso lo scenario richieda la necessità di inviare ulteriori mezzi di soccorso:

- Equipaggio Medicalizzato del P.O. di Teramo;
- Equipaggio Base, Volontari del Soccorso, Croce Bianca Teramo;
- Contemporanea attivazione del Personale Medico, Infermieristico e Tecnico disponibile od in servizio per i Trasporti secondari Urgenti al fine di costituire altre Equipe medicalizzate supplementari per soddisfare le esigenze createsi al seguito della maxiemergenza. Appena gli Equipaggi supplementari saranno costituiti, questi andranno a sostituire sull'evento gli Equipaggi medicalizzati di Sant'Omero e Giulianova che torneranno nella sede propria per tornare ad essere operativi nel territorio di competenza.

Attivazione PMA

In caso di presenza sull'evento di un elevato numero di feriti, è prevista l'attivazione di un PMA per il tramite della Croce Rossa; tale attivazione viene effettuata direttamente dalla C.O. 118 al Comitato locale CRI di Giulianova e Teramo.

Piano operativo

All'arrivo sul posto, l'automedica si posiziona in luogo sicuro individuato dal piano, ed indicato dal personale presente.

Il Medico dell'Automedica prende contatto con il Responsabile dei VV.FF. (Direttore Tecnico dei Soccorsi) o attende il suo arrivo. È tassativo che l'intervento sul target dell'evento avvenga in condizioni di massima sicurezza dei soccorritori e solo dopo il permesso delle autorità preposte alla sicurezza.

Ognuno per le proprie competenze, il Direttore Tecnico dei Soccorsi ed il Direttore Sanitario dei Soccorsi stabiliscono le necessità di risposta, determinandone quantità e qualità.

Compiti della Centrale Operativa 118



Prefettura - Ufficio territoriale del Governo di Teramo

PIANO DI EMERGENZA ESTERNA E PER LA RELATIVA INFORMAZIONE DELLA POPOLAZIONE PER GLI IMPIANTI DI STOCCAGGIO E TRATTAMENTO DEI RIFIUTI SITI NEL TERRITORIO DELLA PROVINCIA DI TERAMO AI SENSI DELL'ART. 26-bis DEL D.L. 113/2018

- Tutto il coordinamento del soccorso sanitario è affidato alla Centrale Operativa 118 che innanzitutto allerta il Direttore della UOC Servizio 118, se non presente, ed il Responsabile Regionale delle Maxiemergenze (Prof. Franco Marinangeli)
- Allertamento della Prefettura con descrizione dell'evento;
- Allertamento dei Vigili del Fuoco con descrizione dell'evento;
- Allertamento delle Forze dell'Ordine con descrizione dell'evento;
- Eventuale richiesta di allestimento PMA alla CRI sull'area preventivamente individuata dal DTS.
- Interruzione del Servizio Aziendale Trasporti Secondari Urgenti e costituzione di 2 Equipaggi Medicalizzati.
- Attivazione delle Equipe sanitarie supplementari come descritto precedentemente;
- Allertamento delle Direzioni Sanitarie dei Presidi Ospedalieri e smistamento dei mezzi di soccorso secondo le indicazioni del Medico del Triage del PMA.

Compiti del Medico dell'Automedica giunto sull'evento

- Assume la funzione di Direttore Sanitario dei Soccorsi;
- Coordina i soccorsi di concerto con il DTS;
- Gestione Medica del PMA, fino all'arrivo di altro sanitario;
- Allerta eventualmente l'Elisoccorso base Pescara e/o base L'Aquila;
- Gestisce le comunicazioni con la Centrale Operativa 118 anche per la ricerca dei posti letto nei PP.OO;
- Individuazione delle modalità di trasporto dei feriti presso i PP.OO. indicati dalla C.O. 118.

Compiti degli Equipaggi di soccorso (Medicalizzati, India, Base)

- Stima degli infortunati ed attribuzione dei codici di gravità (Medico triagista del PMA);
- Stabilizzazione e trasporto presso il PMA e/o PP.OO. dei feriti;
- Accoglienza, triage ed assistenza dei feriti presso il PMA;
- Trasferimento dei feriti, preferibilmente stabilizzati, presso il punto di atterraggio degli elicotteri e di stazionamento dei mezzi utilizzati per il trasporto presso i PP.OO. indicati, dopo comunicazione delle condizioni cliniche del paziente, dalla C.O. 118

Tutte le operazioni avvengono sotto la supervisione del Direttore dei Soccorsi Sanitari in contatto con la C.O. 118 ed in stretta collaborazione con il Direttore Tecnico dei Soccorsi.

F.to

**AUSL 4 TERAMO
UOC SERVIZIO "118"
IL DIRETTORE**

Dott. Silvio Santicchia



Prefettura - Ufficio territoriale del Governo di Teramo

PIANO DI EMERGENZA ESTERNA E PER LA RELATIVA INFORMAZIONE DELLA POPOLAZIONE PER GLI IMPIANTI DI STOCCAGGIO E TRATTAMENTO DEI RIFIUTI SITI NEL TERRITORIO DELLA PROVINCIA DI TERAMO AI SENSI DELL'ART. 26-bis DEL D.L. 113/2018

2.4.3. PIANO OPERATIVO PER LA VIABILITA'

Specifica al piano della viabilità da adottarsi per l'impianto di recupero di rifiuti non pericolosi denominata "ALCHIMETAL S.r.l.", sita a Martinsicuro (TE) in Via Dei Castani.

Di seguito indicati i **posti di interdizione alla circolazione stradale** con le modalità di presidio tali da assicurare la distanza di sicurezza minima prevista, di circa 400 m, dal luogo dell'incidente:

- **P.B. N. 1: Via Roma intersezione Via del Lavoro**, presidiato da personale dell'Arma dei **Carabinieri**, in ottemperanza alle rispettive competenze, coadiuvate dalle Organizzazioni di Volontariato di Protezione Civile attivate, che provvederanno a vietare il transito verso il sito di stoccaggio, adottando tutti gli interventi necessari per il tempestivo deflusso della circolazione dalle immediate vicinanze del luogo dell'incidente. Si specifica che l'Arma dei Carabinieri, effettuerà il primo intervento, dopodiché il sito sarà presidiato da altra Forza di Polizia, nello specifico Polizia Locale di Martinsicuro e/o Guardia di Finanza;
- **P.B. N. 2: Via Roma intersezione Via dei Castani**, presidiato da personale **Guardia di Finanza**, in ottemperanza alle rispettive competenze, coadiuvate dalle Organizzazioni di Volontariato di Protezione Civile attivate, che provvederanno a vietare il transito verso il sito di stoccaggio, adottando tutti gli interventi necessari per il tempestivo deflusso della circolazione dalle immediate vicinanze del luogo dell'incidente. Si specifica che personale dei Carabinieri, effettuerà il primo intervento, dopodiché il sito sarà presidiato da altra Forza di Polizia, nello specifico Polizia Provinciale e/o Guardia di Finanza;
- **P.B. N. 3: S.S. 16 intersezione con Via dell'Artigianato**, presidiato dalla **Polizia Stradale della Sezione di Teramo**, in ottemperanza alle rispettive competenze, coadiuvate dalle Organizzazioni di Volontariato di Protezione Civile attivate, che provvederanno a vietare il transito verso il sito di stoccaggio, adottando tutti gli interventi necessari per il tempestivo deflusso della circolazione dalle immediate vicinanze del luogo dell'incidente. Si specifica che personale dei Carabinieri, effettuerà il primo intervento, dopodiché il sito sarà presidiato da altra Forza di Polizia, nello specifico Polizia Provinciale e/o Polizia Municipale;
Con l'occasione, si ribadisce la necessità, anche in caso di allarme alla struttura base, **l'apposizione di cartellonistica e/o presidio della Polizia Municipale locale.**

Percorsi preferenziali/vie di fuga per l'eventuale evacuazione della popolazione (da rendere noti alla popolazione attraverso "AVVISI" a mezzo social network/ sito istituzionale del Comune/autoveicolo attrezzato con megafono, nonché segnaletica



Prefettura - Ufficio territoriale del Governo di Teramo

PIANO DI EMERGENZA ESTERNA E PER LA RELATIVA INFORMAZIONE DELLA POPOLAZIONE PER GLI IMPIANTI DI STOCCAGGIO E TRATTAMENTO DEI RIFIUTI SITI NEL TERRITORIO DELLA PROVINCIA DI TERAMO AI SENSI DELL'ART. 26-bis DEL D.L. 113/2018

stradale temporanea):

- per i residenti e i dipendenti delle aziende ubicate nelle vicinanze dell'Alchimetal, deflusso verso la S.S. 16 e verso Via Roma;

PERCORSI ALTERNATIVI PER I MEZZI DI SOCCORSO:

Percorrere la S.S. 16 in direzione Nord, per i mezzi provenienti da Alba Adriatica fino all'intersezione con Via dei Castani e poi procedere per 800 m in direzione della Alchimetal;

Percorrere la S.S. 16 in direzione Sud, per i mezzi provenienti da Martinsicuro fino all'intersezione con Via dei Castani e poi procedere per 800 m in direzione della Alchimetal;

Percorrere Via Roma in direzione Nord, per i mezzi provenienti da Alba Adriatica fino all'intersezione con Via dei Castani e poi procedere per 370 m in direzione della Alchimetal;

Percorrere Via Roma in direzione Sud, per i mezzi provenienti da Martinsicuro fino all'intersezione con Via del Lavoro e poi procedere per 350 m in direzione della Alchimetal;

PERCORSI ALTERNATIVI PER IL TRAFFICO ORDINARIO

Se diretti a Sud, percorrere Via Roma fino all'intersezione con Via delle Messi poi continuare fino all'intersezione con la S.S.16;

Se diretti a Nord, percorrere Via Roma fino all'intersezione con Via Bolzano poi continuare fino all'intersezione con la S.S.16;



Prefettura - Ufficio territoriale del Governo di Teramo

PIANO DI EMERGENZA ESTERNA E PER LA RELATIVA INFORMAZIONE DELLA POPOLAZIONE PER GLI IMPIANTI DI STOCCAGGIO E TRATTAMENTO DEI RIFIUTI SITI NEL TERRITORIO DELLA PROVINCIA DI TERAMO AI SENSI DELL'ART. 26-bis DEL D.L. 113/2018

AEROFOTO PIANO DELLA VIABILITÀ
UBICAZIONE POSTI DI BLOCCO

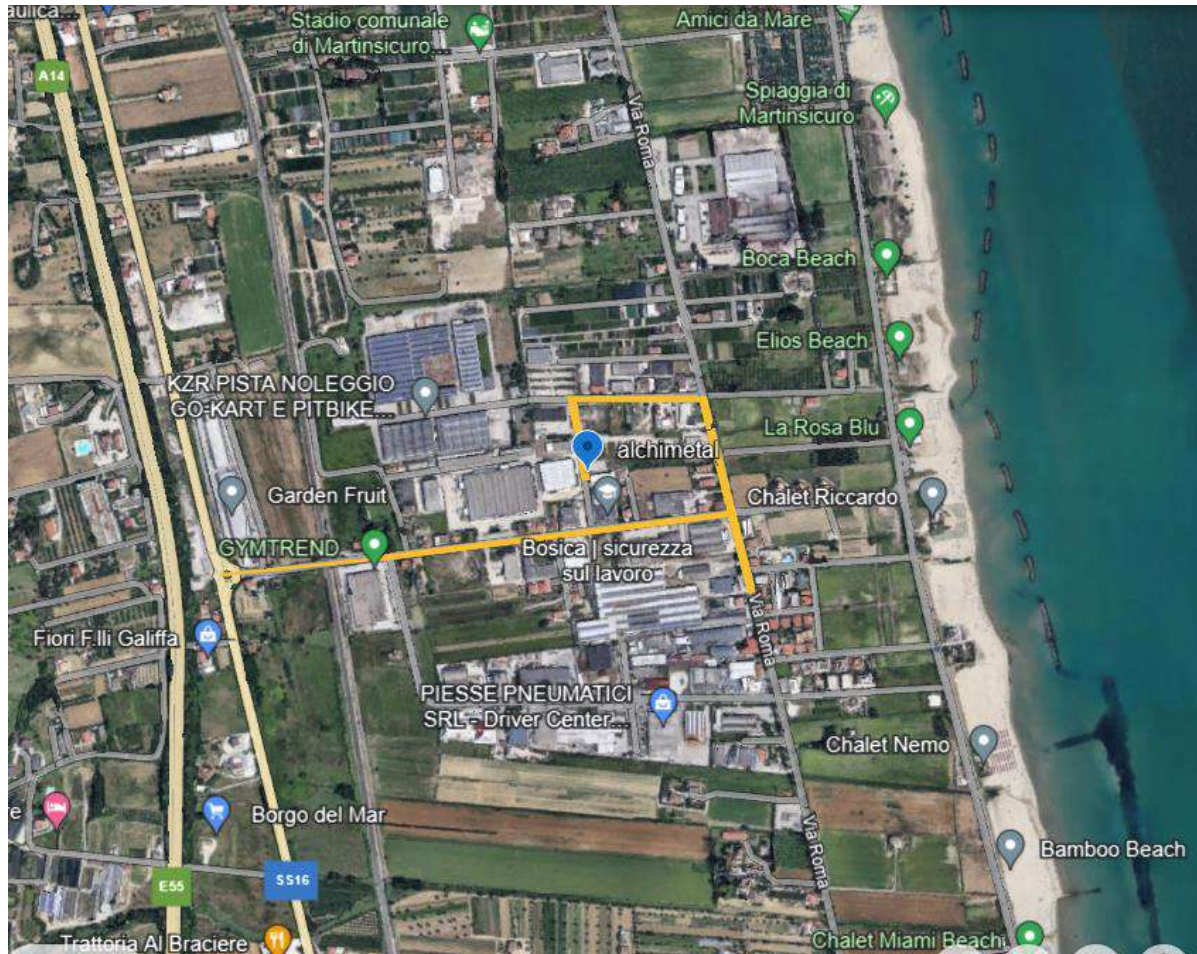



Prefettura - Ufficio territoriale del Governo di Teramo

PIANO DI EMERGENZA ESTERNA E PER LA RELATIVA INFORMAZIONE DELLA POPOLAZIONE PER GLI IMPIANTI DI STOCCAGGIO E TRATTAMENTO DEI RIFIUTI SITI NEL TERRITORIO DELLA PROVINCIA DI TERAMO AI SENSI DELL'ART. 26-bis DEL D.L. 113/2018

2.4.4. PIANO OPERATIVO PER L'EVACUAZIONE ASSISTITA

Fermo restando quanto previsto nei piani operativi per il soccorso tecnico urgente, per il soccorso sanitario e per la viabilità, nonché nel piano di emergenza comunale, ai quali ci si riporta integralmente, si specificano le seguenti misure finalizzate al supporto nelle operazioni di soccorso, con particolare riferimento alle misure di evacuazione assistita.

POPOLAZIONE RESIDENTE COINVOLTA DALL'EVENTO

Si stima un numero di residenti pari a 100 ca.

POPOLAZIONE FRAGILE

Con riferimento all'individuazione di eventuali soggetti fragili, si farà riferimento ai dati che saranno acquisiti dalle autorità competenti in materia, quali la ASL di Teramo, oltre che presso l'Area IV- Servizi Sociali dell'Ente Comunale, per le attività di competenza.



Prefettura - Ufficio territoriale del Governo di Teramo

PIANO DI EMERGENZA ESTERNA E PER LA RELATIVA INFORMAZIONE DELLA POPOLAZIONE PER GLI IMPIANTI DI STOCCAGGIO E TRATTAMENTO DEI RIFIUTI SITI NEL TERRITORIO DELLA PROVINCIA DI TERAMO AI SENSI DELL'ART. 26-bis DEL D.L. 113/2018

2.4.5. PIANO OPERATIVO PER LA SICUREZZA AMBIENTALE

Il Direttore del Distretto A.R.T.A. di Teramo o il Dirigente delegato, in fase di emergenza:

- fornisce supporto tecnico-scientifico sugli aspetti ambientali connessi con l'evento incidentale;
- indica se e quali accertamenti analitici è opportuno effettuare (sia da parte di Arta, sia da altri soggetti o Enti preposti, come il gestore dello stabilimento, gestore del servizio idrico, consorzi, VVF, ecc), indicando i rilievi ambientali necessari per valutare l'evoluzione della situazione nelle zone più critiche e chi è deputato a svolgerli;
- trasmette direttamente al DTS, all'ASL di Teramo, al Prefetto, al Sindaco e al Comando VV.F. (ad es. in ambito PCA e CCS) i risultati delle eventuali analisi e rilevazioni effettuate da Arta.

Il tutto si svolge in orario di servizio che prevede 8-14 lun, mer, ven e ore 8-17 mar, gio. L'ARTA non dispone di un servizio di pronta disponibilità e può effettuare gli interventi solo durante l'orario di ufficio.

Le Agenzie per la protezione Ambientale non intervengono in zona rossa.



Prefettura - Ufficio territoriale del Governo di Teramo

PIANO DI EMERGENZA ESTERNA E PER LA RELATIVA INFORMAZIONE DELLA POPOLAZIONE PER GLI IMPIANTI DI STOCCAGGIO E TRATTAMENTO DEI RIFIUTI SITI NEL TERRITORIO DELLA PROVINCIA DI TERAMO AI SENSI DELL'ART. 26-bis DEL D.L. 113/2018

2.4.6. PIANO OPERATIVO PER LA COMUNICAZIONE IN EMERGENZA

I. La comunicazione in emergenza

a) CONTESTO

Tenuto conto che in emergenza aumenta la vulnerabilità degli individui e delle Comunità (mancano i riferimenti usuali, si riduce la capacità di controllo, aumenta l'incertezza e con essa le voci anche infondate sugli accadimenti) la comunicazione deve necessariamente essere condotta dalle Autorità/Istituzioni preposte:

- sin dalle prime ore dell'evento emergenziale e, comunque, non appena acquisiti dati certi sull'accadimento;
- con modalità integrate e sussidiarie, avvalendosi cioè di sistemi/strumenti diversi ed in modo coordinato, con rimandi ai livelli di competenza e responsabilità.

b) ATTORI

Autorità/Istituzioni – Popolazione direttamente coinvolta – Mass/media - Categorie di soggetti portatori d'interesse;

c) ESIGENZE INFORMATIVE

La popolazione interessata e l'opinione pubblica in generale, anche attraverso i media, chiede riferimenti certi, rassicurazioni e risposte a molteplici interrogativi (Cosa è successo? Dove? Mi devo o chi si deve preoccupare? Si sta intervenendo? A chi mi rivolgo? È vero che...? Cosa occorre fare? Fino a quando? etc.);

d) STRATEGIE COMUNICATIVE

Per soddisfare tali esigenze, le Autorità/Istituzioni provvedono a:

- individuare i soggetti deputati a comunicare, sia verso la popolazione coinvolta, sia all'esterno;
- gestiscono e coordinano l'*informazione*, assecondando richieste anche di tipo inusuale;
- verificano la ricezione e l'efficacia dei messaggi, che saranno tempestivi e recheranno informazioni corrette e verificate, nonché dati accessibili e trasparenti;

e) CARATTERISTICHE DEL MESSAGGIO

Considerato che una corretta comunicazione consente di implementare la credibilità e la fiducia verso le Istituzioni, il messaggio deve essere:

- **rapido**, per non generare falsi allarmi e per non diffondere panico;
- **specifico**: sull'area interessata, su cosa le persone devono fare, sulle modalità e sui tempi degli interventi, sulle fonti affidabili di informazione;
- **coerente**: interna al messaggio e rispetto ai messaggi dati in precedenza;



Prefettura - Ufficio territoriale del Governo di Teramo

PIANO DI EMERGENZA ESTERNA E PER LA RELATIVA INFORMAZIONE DELLA POPOLAZIONE PER GLI IMPIANTI DI STOCCAGGIO E TRATTAMENTO DEI RIFIUTI SITI NEL TERRITORIO DELLA PROVINCIA DI TERAMO AI SENSI DELL'ART. 26-bis DEL D.L. 113/2018

- **certo:** anche quando le condizioni sono incerte, lavorando per spiegare l'incertezza;
- **chiaro:** comprensibile, nella forma e nel contenuto;
- **accurato:** preciso, nella forma e nei contenuti.

f) AUTORITA' PREPOSTE

- Verso la popolazione direttamente coinvolta: il Sindaco, al quale l'art. 12 della L. 265/1999 ha trasferito le competenze del Prefetto in materia di informazione alla popolazione su situazioni di pericolo;
- Verso l'esterno (attraverso i media): il Prefetto, il quale, ai sensi dell'art. 9 del D.Lgs. 1/2018 (Codice di protezione civile), assume, nell'immediatezza dell'evento in raccordo con il Presidente della giunta regionale e coordinandosi con la struttura regionale di protezione civile, la direzione unitaria di tutti i servizi di emergenza da attivare a livello provinciale, curando l'attuazione del piano provinciale di protezione civile, redatto in conformità con gli articoli 11, comma 1, lettera b) e 18, coordinandoli con gli interventi messi in atto dai comuni interessati, sulla base del relativo piano di protezione civile, anche al fine di garantire l'immediata attivazione degli interventi di primo soccorso alla popolazione.

Richiamato quanto innanzi descritto, in caso di evento incidentale presso uno degli stabilimenti oggetto della presente pianificazione, acquisite le necessarie informazioni sul tipo di incidente e, in particolare, sugli effetti dello stesso sulla popolazione dal Comandante Provinciale dei Vigili del Fuoco (Direttore Tecnico dei Soccorsi), dal Direttore del Servizio Emergenza 118 (Direttore dei Soccorsi Sanitari):

- a) il Sindaco del Comune di Martinsicuro (e, se necessario, gli altri Sindaci dei Comuni interessati) informa tempestivamente la popolazione, con le modalità ritenute più opportune, sull'evento incidentale in atto e sulle misure di protezione da adottarsi, coordinandosi con il Prefetto e con il Centro Coordinamento Soccorsi. L'azione del Sindaco deve tendere, fino al superamento dell'emergenza a:
 - aggiornare sull'evolversi dell'evento;
 - informare puntualmente sulle operazioni di soccorso e di assistenza;
 - ribadire i comportamenti giusti da adottare in relazione alle fasi evolutive dell'evento;
 - ripristinare i legami interpersonali e comunitari dei cittadini;
 - stimolare la partecipazione attiva e la collaborazione degli stessi;
- b) Il Prefetto provvede, per il tramite dell'Ufficio Stampa, coordinandosi con il Sindaco e con il CCS, a gestire la comunicazione verso l'esterno attraverso i mass-media ed ogni ulteriore veicolo informativo (quotidiani, testate web, emittenti radiofoniche e televisive, siti web istituzionali, ecc.), con le seguenti modalità:



Prefettura - Ufficio territoriale del Governo di Teramo

PIANO DI EMERGENZA ESTERNA E PER LA RELATIVA INFORMAZIONE DELLA POPOLAZIONE PER GLI IMPIANTI DI STOCCAGGIO E TRATTAMENTO DEI RIFIUTI SITI NEL TERRITORIO DELLA PROVINCIA DI TERAMO AI SENSI DELL'ART. 26-bis DEL D.L. 113/2018

- . diffusione di comunicati stampa, a cadenza temporale ravvicinata, che recheranno dati aggiornati sulla situazione in atto;
- . “conferenze stampa” da convocarsi, nei tempi e modi ritenuti più consoni ed in funzione della gravità dell’evento, presso la Prefettura o presso altro luogo ritenuto idoneo, per fornire notizie, dati ed aggiornamenti ufficiali sull’evoluzione dell’evento, avvalendosi della collaborazione dei Direttori del Soccorso tecnico (Vigili del Fuoco) e/o sanitario (118) nonché, a seconda delle necessità, degli organismi tecnici (ASL, ARTA, ecc.) e delle FF.OO.

La comunicazione verso l’esterno, deve tendere a:

- fornire il quadro d’insieme della situazione, indicando le dimensioni dell’evento, gli effetti già in atto e/o previsti, i provvedimenti precauzionali assunti nello specifico, gli interventi e le risorse impiegate;
- rassicurare le popolazioni coinvolte e l’opinione pubblica in generale;
- informare i familiari ed i conoscenti delle persone eventualmente coinvolte;
- illustrare come vengono condotte le operazioni di soccorso;
- ricordare le norme comportamentali da tenersi.

Qualora definito in specifica intesa con il Prefetto, la comunicazione in emergenza potrà essere gestita dal Sindaco di Martinsicuro, che si atterrà alle modalità di cui al presente Piano.



Prefettura - Ufficio territoriale del Governo di Teramo

PIANO DI EMERGENZA ESTERNA E PER LA RELATIVA INFORMAZIONE DELLA POPOLAZIONE PER GLI IMPIANTI DI STOCCAGGIO E TRATTAMENTO DEI RIFIUTI SITI NEL TERRITORIO DELLA PROVINCIA DI TERAMO AI SENSI DELL'ART. 26-bis DEL D.L. 113/2018

II. Modellistica comunicazione in emergenza

Per la diffusione dei comunicati si utilizzeranno le mailing-list dell'Ufficio Stampa della Prefettura e del Comune interessato.

1.

Stato di Preallarme/Allarme da inoltrare a cura dell'Addetto Stampa (sulla base delle indicazioni fornite dal DTS vagliate dal Prefetto in coordinamento con il Sindaco) agli Organi di Stampa e al Comune/i interessato/i per la massima diffusione, secondo le procedure previste dal Piano di Protezione Civile Comunale in tema di informazione alla popolazione, e da pubblicare sui siti istituzionali degli enti attuatori del Piano.

COMUNICAZIONE STATO DI PREALLARME/ALLARME-EMERGENZA ovvero AGGIORNAMENTO SITUAZIONE

Comunicato n. ... del ... delle ore ...

- STATO DI PREALLARME
- STATO DI ALLARME-EMERGENZA

Si comunica che in data presso sito in si è verificato un incidente.....

Le misure fino ad ora adottate sono state

La popolazione è invitata ad osservare le seguenti forme di autoprotezione

- riparo al chiuso
- evacuazione autonoma assistita

La popolazione, pertanto, è invitata ad osservare, fino a diverse disposizioni, le seguenti norme di comportamento:

Possibile evoluzione.....

(in caso di incidente rilevante) Interventi predisposti all'esterno dello stabilimento.....

Comunicato n. ... del ... delle ore ... – Aggiornamento situazione

In relazione all'incidente verificato in data presso sito in si rende il seguente aggiornamento in relazione all'evoluzione della situazione e degli interventi di emergenza adottati e delle forme di autoprotezione e norme di comportamento da adottare:



Prefettura - Ufficio territoriale del Governo di Teramo

PIANO DI EMERGENZA ESTERNA E PER LA RELATIVA INFORMAZIONE DELLA POPOLAZIONE PER GLI IMPIANTI DI STOCCAGGIO E TRATTAMENTO DEI RIFIUTI SITI NEL TERRITORIO DELLA PROVINCIA DI TERAMO AI SENSI DELL'ART. 26-bis DEL D.L. 113/2018

2.

Comunicazione di cessato preallarme/allarme da inoltrare a cura dell'Addetto Stampa (sulla base delle indicazioni fornite dal DTS vagliate dal Prefetto in coordinamento con il Sindaco) agli Organi di Stampa e al Comune/i interessato/i per la massima diffusione.

CESSATO PREALLARME/ALLARME

Comunicato n. ... del ...

- DICHIARAZIONE DI CESSATO STATO DI PREALLARME
- DICHIARAZIONE DI CESSATO ALLARME

Si comunica il cessato allarme con riferimento all'incidente avvenuto in data presso e pertanto si intendono cessate le misure di autoprotezione fino ad ora adottate e l'osservanza delle ulteriori norme di comportamento.



Prefettura - Ufficio territoriale del Governo di Teramo

PIANO DI EMERGENZA ESTERNA E PER LA RELATIVA INFORMAZIONE DELLA POPOLAZIONE PER GLI IMPIANTI DI STOCCAGGIO E TRATTAMENTO DEI RIFIUTI SITI NEL TERRITORIO DELLA PROVINCIA DI TERAMO AI SENSI DELL'ART. 26-bis DEL D.L. 113/2018

III. Rubrica degli Organi di informazione e Modellistica comunicazione in emergenza

EMITTENTI TELEVISIVE
RAI 3 - Sede Regionale
RETE 8
SUPER J
R+News
VERA TV
TV SEI (ATV7)
TV ATRI
LAQTV – L'Aquila
AQUILA TV (web tv)
ANTENNA 10



Prefettura - Ufficio territoriale del Governo di Teramo

PIANO DI EMERGENZA ESTERNA E PER LA RELATIVA INFORMAZIONE DELLA POPOLAZIONE PER GLI IMPIANTI DI STOCCAGGIO E TRATTAMENTO DEI RIFIUTI SITI NEL TERRITORIO DELLA PROVINCIA DI TERAMO AI SENSI DELL'ART. 26-bis DEL D.L. 113/2018

QUOTIDIANI
IL CENTRO PE/AQ
I DUE PUNTI
IL MESSAGGERO
IL TEMPO
QUOTIDIANI ON LINE – PERIODICI
ANSA ABRUZZO
EMMELLE COMUNICAZIONI
CERTA STAMPA
EKUO NEWS
CITYRUMORS
GIULIANOVANEWS
Abruzzo24ore.tv (AQ)
ABRUZZOWEB (AQ)



Prefettura - Ufficio territoriale del Governo di Teramo

PIANO DI EMERGENZA ESTERNA E PER LA RELATIVA INFORMAZIONE DELLA POPOLAZIONE PER GLI IMPIANTI DI STOCCAGGIO E TRATTAMENTO DEI RIFIUTI SITI NEL TERRITORIO DELLA PROVINCIA DI TERAMO AI SENSI DELL'ART. 26-bis DEL D.L. 113/2018

ABRUZZO NOTIZIE
NAVUSS Teramo – periodico
ARALDO ABRUZZESE
RADIO
RADIO DELTA 1
RADIO ABRUZZO MARCHE
RTIn RADIO
RADIO G
RADIO AZZURRA GIULIANOVA (web radio)

